



ESTADO DO RIO GRANDE DO SUL
PREFEITURA MUNICIPAL DE PINHEIRO MACHADO
Setor de Licitações

EDITAL DE LICITAÇÃO

TOMADA DE PREÇOS Nº 215/2022 - PROCESSO Nº. 227/2022

ABERTURA DA PROPOSTA: 22/09/2022 - HORÁRIO: 09:00h

Local: Setor de Licitações, Rua Nico de Oliveira, nº 763 - Pinheiro Machado - RS.

Valor Total máximo da Contratação: R\$ 219.717,00 (duzentos e dezenove mil setecentos e dezessete reais).

Área Fiscalizadora: Setor de Engenharia da Prefeitura Municipal de Pinheiro Machado.

1 PREÂMBULO

1.1 O PREFEITO MUNICIPAL DE PINHEIRO MACHADO, RS, no uso de suas atribuições legais e de conformidade com a Lei nº 8.666/93, TORNA PÚBLICO para conhecimento dos interessados, que as **14:00** horas do dia **22 de setembro de 2022**, no Setor de Licitações desta Prefeitura, localizada na Rua Nico de Oliveira, nº 763, se reunirá a Comissão de Licitações, designada por Portaria, com a finalidade de receber documentos de habilitação e propostas, da Tomada de Preço nº. 215/2022, do tipo MENOR PREÇO, o qual visa a contratação de empresa(s) para ampliação do USB Zona Leste, conforme projetos, memoriais descritivos, cronograma físico financeiro, planilhas de orçamentos que são partes integrantes deste Edital.

Poderão participar as empresas do ramo pertinente ao objeto ora licitado, cadastradas no Município, ou que apresentarem toda documentação necessária para cadastro até o dia fixado neste Edital.

1.2 O prazo para o recebimento dos envelopes Nº. 01 - "DOCUMENTAÇÃO" e Nº. 02 - "PROPOSTA DE PREÇOS" será até às 09:00hs do dia 22/09/2022 no setor de licitações, localizado na Prefeitura Municipal.

1.3 O início da abertura do ENVELOPE Nº. 01 - "DOCUMENTAÇÃO" dar-se-á às 09:00hs do dia no local acima citado.

1.4 A abertura do envelope Nº. 02 - "PROPOSTA DE PREÇOS", dar-se-á no mesmo dia e local, ficando condicionada à habilitação e/ou a desistência expressa de interposição de recursos de todos os participantes, conforme determina o inciso III, do artigo 43, da Lei Federal nº 8.666/93 e suas atualizações;

2 SUPORTE LEGAL

2.1 A presente licitação será regida pela Lei Federal nº 8.666/93 e suas posteriores atualizações, Lei Complementar nº 123/2006, Lei Complementar 147/2014 e suas alterações posteriores.

3 DO OBJETO

3.1 Contratação de empresa para execução, em regime de EMPREITADA GLOBAL MÃO DE OBRA E MATERIAL, para ampliação da UBS Zona Leste, conforme projeto básico e anexos deste edital.

3.2 Os projetos básico e executivo, com todas as suas partes, plantas baixa, memorial descritivo e demais especificações, o cronograma físico financeiro de obra, os orçamentos estimados detalhados em planilhas de quantitativos e preços unitários, e que constituem este edital, poderão ser obtidos e/ou examinados no site www.pinheimomachado.rs.gov.br ou na Prefeitura Municipal de Pinheiro Machado/RS no setor de licitações.

4 DO PRAZO DE EXECUÇÃO DAS OBRAS

4.1 O prazo de execução da obra será de até 08(oito) meses, contados da data da autorização formal de início de obra, após a assinatura do contrato.

5 CONDIÇÕES ESPECÍFICAS

5.1 Todos os funcionários utilizados na execução dos serviços deverão possuir E.P.I – exigidos pela legislação trabalhista, não respondendo ao Município por quaisquer ônus decorrentes de acidentes de trabalho que por ventura possam ocorrer.



ESTADO DO RIO GRANDE DO SUL
PREFEITURA MUNICIPAL DE PINHEIRO MACHADO
Setor de Licitações

6 DA VIGÊNCIA CONTRATUAL

6.1 A vigência do contrato a ser firmado com a LICITANTE VENCEDORA será 12 (doze) meses, contados a partir da data da ordem de início de obra, após a assinatura do Contrato, podendo ser prorrogado, respeitadas as determinações do artigo 57, seus incisos e parágrafos, da Lei Federal n.º 8.666/93 e suas posteriores atualizações.

7 CONDIÇÕES E RESTRIÇÕES DE PARTICIPAÇÃO

7.1 CONDIÇÕES:

7.1.1 Esta licitação está aberta a todas as empresas que se enquadrem no ramo de atividades pertinentes ao objeto desta Tomada de Preços, e que atendam às condições exigidas no presente Edital e satisfaçam as exigências legais.

7.2 RESTRIÇÕES:

7.2.1 Aplica-se às presentes restrições, no que couber, o disposto no artigo 9º, seus incisos e parágrafos, da Lei Federal nº 8.666/93 e suas posteriores atualizações, bem como constituem impedimentos à participação na presente licitação:

- a) suspensão do direito de licitar pela Prefeitura Municipal de PINHEIRO MACHADO/RS ou por outro órgão da Administração Pública, no prazo e nas condições do impedimento;
- b) atuar em ramo divergente de atividade relacionada ao objeto deste Edital;
- c) ter sido declarada como inidônea pelo MUNICÍPIO DE PINHEIRO MACHADO/RS, ou outro órgão ou entidade da Administração Pública;
- d) estar em regime de concordata, em processo de falência ou em processo de recuperação judicial, sob concurso de credores, em dissolução ou em liquidação;
- e) a reunião de empresas em consórcio, ainda que controladoras, coligadas ou subsidiárias entre si;
- f) ser servidor de qualquer órgão ou entidade vinculada ao Município de Pinheiro Machado/RS, bem assim a empresa da qual tal servidor seja sócio, dirigente ou responsável técnico;
- g) ter contrato rescindido com Órgão da Administração Pública direta ou indireta, por inadimplência.

8 DO PROCEDIMENTO LICITATÓRIO

8.1 Os envelopes lacrados da documentação e da proposta financeira, serão abertos, em sessão pública, na data e hora mencionadas neste Edital (item 1), pela Comissão Permanente de Licitações CPL, a qual procederá à abertura do envelope nº 01, examinando e rubricando as folhas.

8.2 Depois de examinados pela CPL, os documentos serão franqueados aos representantes qualificados das licitantes, que poderão examiná-los, rubricá-los e fazer observações e/ou impugnações.

8.3 Tais observações e/ou impugnações serão devidamente registradas em Ata, reservando-se, no entanto, à CPL, o direito de levá-las ou não em consideração.

8.4 Depois disso, a CPL estabelecerá a data da sessão pública, que poderá ser no mesmo dia, quando informará sobre a habilitação preliminar das licitantes.

8.5 Havendo a renúncia expressa de todas as licitantes quanto ao prazo recursal, ou decorrido este prazo sem interposição de recursos, a CPL poderá proceder à abertura do envelope nº 02 das empresas consideradas habilitadas.

8.6 Satisfeitas às exigências legais, as propostas serão abertas e se dará vista às licitantes, devendo todas as folhas ser rubricadas pela CPL e pelos representantes das empresas presentes.

8.7 No que concerne às propostas poderão os licitantes presentes manifestar-se, mediante registro em Ata de observações e/ou impugnações, as quais a CPL se reserva o direito de examinar, levando-as ou não em consideração.

8.8 Em hipótese alguma, será admitida qualquer alteração e/ou inclusão no conteúdo dos documentos de habilitação ou da proposta de preços.

8.9 O envelope de proposta financeira, que, por qualquer motivo, não seja aberto pela CPL, ficará em poder do Departamento de Licitações, pelo prazo de 30 (trinta) dias, contado da homologação da licitação, devendo a licitante retirá-lo após aquele período, no prazo de 05 (cinco) dias úteis, sob pena de inutilização.



ESTADO DO RIO GRANDE DO SUL
PREFEITURA MUNICIPAL DE PINHEIRO MACHADO
Setor de Licitações

9 DO LOCAL, DIA E HORÁRIO DA ABERTURA DOS ENVELOPES E DO CADASTRAMENTO DAS EMPRESAS JUNTO AO MUNICÍPIO

9.1 Os envelopes deverão ser entregues na Prefeitura Municipal, Setor de Licitações, sito na Rua Nico de Oliveira, nº 763. A abertura dos envelopes se dará em 22/09/2022, às 14:00horas.

9.2 A abertura dos envelopes acontecerá no prédio da Prefeitura Municipal de Pinheiro Machado-RS, Setor de Licitações.

9.3 Para efeitos de cadastramento neste município, os interessados deverão apresentar até o dia 19/09/2022, os seguintes documentos:

- a) Registro comercial, em caso de empresa individual;
- b) Ato constitutivo, estatuto ou contrato social em vigor, devidamente registrado, em se tratando de sociedades comerciais e, no caso de sociedades por ações, acompanhadas de documentos de eleição de seus administradores;
- c) Decreto de autorização, em se tratando de empresa ou sociedade estrangeira em funcionamento no País, e ato de registro ou autorização para o funcionamento, expedida pelo órgão competente, quando a atividade assim exigir.
- d) Cédula de identidade dos diretores;
- e) Prova de regularidade com a fazenda Nacional (negativa expedida pela Procuradoria Geral da Fazenda Nacional e Negativa expedida pela Secretaria da Receita Federal), Fazenda Estadual e Municipal, sendo a ultima do domicilio ou sede da licitante;
- f) Prova da inscrição no cadastro de Contribuinte estadual ou municipal, se houver relativo ao domicilio ou sede do licitante, pertinente ao seu ramo de atividade e compatível com o objeto contratual;
- g) Prova de inscrição no Cadastro Nacional de Pessoas Jurídicas (CNPJ), compatível com o objeto da licitação;
- h) Prova de regularidade com o FGTS;
- i) Certidão Negativa de Débitos Trabalhistas – CNDT
- j) Certidão negativa da matéria falimentar, concordatária, recuperação judicial e extrajudicial expedida pelo distribuidor da sede do licitante, com data não superior a 30 (trinta) dias, contados da data de emissão da mesma;

10 DA APRESENTAÇÃO DOS ENVELOPES “DOCUMENTAÇÃO” E “PROPOSTA DE PREÇOS”

10.1 No dia, hora e local, indicados no preâmbulo deste Edital, as LICITANTES deverão apresentar junto ao expediente do Setor de Licitações, da PREFEITURA, simultaneamente, a documentação concernente à habilitação, classificação e à proposta de preços, em 02 (dois) envelopes distintos, devidamente lacrados, contendo externamente, os seguintes dizeres:

AO MUNICIPIO DE PINHEIRO MACHADO -RS
EDITAL Nº 215/2022 - TOMADA DE PREÇOS
ENVELOPE Nº. 01 - DOCUMENTAÇÃO
PROPONENTE (RAZÃO SOCIAL E CNPJ)

AO MUNICIPIO DE PINHEIRO MACHADO -RS
EDITAL Nº 215/2022 - TOMADA DE PREÇOS
ENVELOPE Nº. 02 - PROPOSTA FINANCEIRA
PROPONENTE (RAZÃO SOCIAL E CNPJ)

11 CREDENCIAMENTO

11.1 Se as LICITANTES enviarem representantes que não sejam sócios-gerentes ou diretores, faz se necessário o credenciamento escrito em papel timbrado com firma reconhecida (Anexo IV) ou instrumento público (Procuração), com menção expressa de que lhes conferem amplos poderes, inclusive para recebimento de intimações e decisão sobre a desistência ou não de recursos contra a habilitação ou inabilitação.



ESTADO DO RIO GRANDE DO SUL
PREFEITURA MUNICIPAL DE PINHEIRO MACHADO
Setor de Licitações

11.2 A não apresentação do credenciamento não implica na inabilitação das LICITANTES, mas as impede de manifestar-se e discordar das decisões tomadas pela Comissão Permanente de Licitação na sessão de abertura dos envelopes.

11.3 Caso as LICITANTES não pretendam enviar pessoas credenciadas ou procuradores, conforme o item 11.1, para representá-las na abertura dos envelopes, as mesmas poderão apresentar declaração em impresso timbrado e firmado por seu representante legal, com firma reconhecida, de que desistem formalmente de qualquer recurso contra sua inabilitação ou contra a habilitação das demais LICITANTES.

11.4 Os documentos referidos nos itens 11.1 e 11.3 deverão ser apresentados fora do Envelope N°. 01 - "DOCUMENTAÇÃO".

11.5 Se representada diretamente, por meio de dirigente, proprietário, sócio ou assemelhado, deverá apresentar, fora do Envelope n°. 01 - Documentação:

- a) Cópia do respectivo Estatuto ou Contrato Social em vigor, devidamente registrado;
- b) Documento de eleição de seus administradores, em se tratando de sociedade comercial ou de sociedade por ações;
- c) Inscrição do ato constitutivo, acompanhado da prova de diretoria em exercício, no caso de sociedade civil;
- d) Decreto de autorização, no qual estejam expressos seus poderes para exercer direitos e assumir obrigações em decorrência de tal investidura e para prática de todos os demais atos inerentes ao certame, em se tratando de empresa ou sociedade estrangeira em funcionamento no País;
- e) Registro comercial, se empresa individual.
- f) Cópia do documento de identidade ou carteira de motorista (acompanhada da original ou autenticada);

11.6 Se representada por Procurador, deverá apresentar, fora do Envelope n°. 01 - Documentação:

- a) Instrumento público ou particular de procuração, este com a firma do outorgante reconhecida, em que constem os requisitos mínimos previstos no art. 654, § 1º, do Código Civil, em especial o nome da empresa outorgante e de todas as pessoas com poderes para a outorga de procuração, o nome do outorgado e a indicação de amplos poderes para assinar e receber documentos perante a Administração Municipal, com referência expressa a presente licitação, inclusive para recebimento de intimações e poderes para desistir de recursos contra habilitação ou inabilitação, classificação ou desclassificação.
- b) Cópia do documento de identidade ou carteira de motorista do outorgante e do outorgado.

11.7 A falta da procuração e/ou dos documentos de identificação descritos neste Edital não implica em inabilitação do licitante ou desclassificação das propostas. Contudo, o licitante ficará sem representante perante a CPL, não podendo se manifestar, rubricar documentos, bem como praticar os demais atos de um mandatário.

11.8 Somente será admitida a participação de um único representante do licitante na sessão de abertura. As demais pessoas presentes não poderão pronunciar-se, exceto os membros da Comissão de licitação e os Técnicos (Assessoramento Técnico).

11.9 A inversão dos documentos no interior dos envelopes, ou seja, a colocação da proposta comercial no envelope dos documentos de habilitação e vice-versa, acarretará exclusão sumária da licitante do certame.

12 - DA HABILITAÇÃO:

12.1. Dentro do Envelope n° 01 - DOCUMENTAÇÃO, deverão estar contidos, obrigatoriamente, sob pena de inabilitação, os documentos a seguir relacionados:

I. Declaração de idoneidade e de inexistência de fatos impeditivos à participação da empresa no certame, conforme Anexo III.

II. Declaração de desistência do prazo recursal, se considerada habilitada, referente à fase da habilitação e a fase da proposta financeira (ITEM OPCIONAL). Serve somente para agilizar o andamento da licitação, caso a empresa não se faça representar no ato de abertura dos envelopes;

III. Certificado de Registro Cadastral emitido pelo Município de Pinheiro Machado/RS.

12.1.1 Somente serão habilitadas as licitantes que apresentarem, além de toda a documentação exigida, ramo pertinente ao objeto desta licitação no seu objeto social.



ESTADO DO RIO GRANDE DO SUL
PREFEITURA MUNICIPAL DE PINHEIRO MACHADO
Setor de Licitações

12.1.2 DOCUMENTAÇÃO RELATIVA À QUALIFICAÇÃO TÉCNICA

a) Prova de que a empresa licitante possui registro no Conselho Regional de Engenharia e Agronomia (CREA) ou no conselho Regional de Arquitetura e Urbanismo(CAU), do Estado sede da empresa, conforme disposto no art. 30, I, da Lei nº 8.666/93;

b) Prova de que a empresa licitante possui no seu quadro permanente, profissional de nível superior, detentor de atestado de responsabilidade técnica por execução de obras de complexidade tecnológica operacional equivalente ou superior ao objeto desta licitação, devidamente atestado e registrado pelo CREA/CAU:

b.1) Deverá ser juntada a Certidão de Acervo Técnico emitida pelo CREA/CAU:

b.1.2) A comprovação de vinculação do profissional detentor do acervo Técnico deverá atender um dos seguintes requisitos:

-Empregado: cópia da ficha ou livro de registro de empregado, ou ainda, cópia atualizada da Carteira de Trabalho e Previdência Social -CTPS;

-Sócio: Contrato Social, devidamente registrado no órgão competente;

-Diretor: cópia do Contrato Social, em se tratando de firma Individual ou limitada, ou cópia da ata de eleição devidamente publicada na imprensa, em se tratando de sociedade anônima;

-Responsável Técnico: cópia da Certidão expedida pelo Conselho de Classe competente da Sede ou Filial da Licitante, onde conste o registro do profissional como Responsável Técnico.

c) 01 (um) atestado de capacidade técnica, fornecido por pessoa jurídica de direito público ou privado, devidamente registrado no CREA/CAU, que comprove ter a licitante (pessoa jurídica) construído obra nova similar e compatível com o objeto desta licitação, com bom desempenho, não podendo haver subdivisão das parcelas de maior relevância especificadas a seguir, para fins deste procedimento, conforme disciplina o artigo 30; §§ 2º e 3º, da Lei nº 8.666/93;

c.1) o atestado de capacidade técnica deverá conter, obrigatoriamente, na chancela do CREA/CAU, a ART de Engenheiro, como responsável técnico da empresa;

c.1.1) comprovação, na hipótese de o responsável técnico constante no atestado relativo ao subitem 12.1.2., alínea c, não mais pertencer aos quadros da licitante, de que possui em seu quadro permanente, na data prevista para a entrega da proposta, profissional(is) de nível superior, detentor(es) de atestado(s) de responsabilidade técnica por execução de obra de características semelhantes às parcelas de maior relevância constantes no subitem acima, devidamente registrados no CREA/CAU da região competente; a comprovação do vínculo poderá ser feita por meio de carteira de trabalho ou folha de registro de empregados ou outro meio legal que comprove essa situação permanente ou, em caso de sócio ou diretor, por meio do contrato social;

c.2) não será aceito atestado de obra inacabada ou executada parcialmente;

c.3) a licitante deverá, para o atestado de capacidade técnica apresentado, caso não conste no respectivo atestado, indicar a empresa ou órgão que o emitiu, bem como o endereço, telefone, fax e e-mail do responsável pela emissão do(s) atestado(s), de modo a permitir eventual vistoria por parte de técnicos do Município nas obras indicadas nos atestados de capacidade técnica; esse atestado deverá ser apresentado em papel timbrado da empresa/órgão declarante;

c.4) não será aceito atestado de capacidade técnica emitido pela própria licitante, ou em nome de outra empresa que esteja, de qualquer forma, vinculada societariamente a um mesmo grupo de pessoas físicas ou jurídicas, participantes desta licitação;

c.5) em relação ao atestado de capacidade técnica deverá ser considerado o seguinte:

c.5.1) será aceito tão somente atestado de capacitação técnico-operacional, emitido em nome da empresa licitante; caso tenha havido alteração na razão social, e o atestado de capacidade técnica tenha sido com o nome anterior da empresa, esta deverá anexar à documentação cópia da respectiva alteração contratual, devidamente autenticada pela Junta Comercial;

d) em relação à licitante deverá ser apresentado o seguinte:

d.1) declaração de que se comprometerá em manter contratados no quadro permanente de funcionários da empresa, por ocasião da convocação, pelo Município para a execução da obra até a conclusão de todos os serviços contratados, o pessoal técnico relacionado:



ESTADO DO RIO GRANDE DO SUL
PREFEITURA MUNICIPAL DE PINHEIRO MACHADO
Setor de Licitações

e) Declaração firmada pelo representante legal da empresa, e pelo responsável técnico vinculado à mesma, de que conhecem o local onde se realizarão os serviços da obra e que não foram observados erros, omissões ou discrepâncias nas peças que compõem o Edital.

f) Declaração de garantia pela obra, de no mínimo 05 anos;

Parágrafo primeiro: As fotocópias apresentadas deverão estar autenticadas pelo tabelião em cartório ou por servidor desta Prefeitura, um dia antes da abertura dos envelopes.

12.1.3 DECLARAÇÕES

12.1.3.1 Declaração de que observa a vedação do inciso XXXIII do art. 7.º da Constituição Federal, estando em situação regular perante o ministério do Trabalho, conforme Anexo V.

12.2 LEI COMPLEMENTAR 123/06 (SOMENTE PARA LICITANTES NESTA CONDIÇÃO)

a) As Microempresas, e Empresas de Pequeno Porte deverão juntar Declaração de enquadramento como Microempresa ou Empresa de Pequeno Porte firmada por contador e/ou inscrição no Simples Nacional (cfe. Instrução Normativa 103/07) de que se enquadra como microempresa ou empresa de pequeno porte, e Declaração do Anexo VI, sob pena de não gozarem dos privilégios de que trata a Lei Complementar n.º 123/06, Lei Complementar 147/2014 e alterações posteriores.

b) Quando da participação de Microempresas ME, Empresas de Pequeno Porte EPP ou cooperativas, deverão ser adotados os critérios estabelecidos nos artigos 42 a 45 da Lei Complementar n.º 123/06, Lei Complementar 147/2014 e alterações posteriores, descritos no item 18 do Edital.

Parágrafo Primeiro: A licitante que deixar de apresentar quaisquer dos documentos exigidos no envelope “Documentos de Habilitação” ou os apresentar em desacordo com o estabelecido neste Edital ou com irregularidades será inabilitada.

13 DO JULGAMENTO DOS DOCUMENTOS DE HABILITAÇÃO

13.1. Em nenhuma hipótese serão recebidos envelopes após o prazo estabelecido no Preâmbulo neste Edital.

13.2. Serão abertos primeiramente os envelopes contendo os documentos de habilitação dos licitantes e a COMISSÃO PERMANENTE DE LICITAÇÃO, caso julgue necessário, poderá suspender a reunião para analisar os documentos e julgar a habilitação, marcando, e notificando acerca da nova data e horário em que voltará a reunir-se.

13.3 Com base nos documentos apresentados, a CPL inabilitará a licitante que deixar de apresentar qualquer documento exigido no Edital, ou fazê-lo de maneira incompleta ou incorreta, em desacordo com este Edital, ou com validade vencida, salvo os pressupostos contidos na LC 123/06, LC 147/2014 e alterações posteriores ou ainda qualquer outro vício que o invalide.

13.4 A proponente inabilitada ficará impedida de participar da etapa subsequente do procedimento licitatório.

13.5. Ocorrendo a hipótese prevista no item anterior, todos os documentos e os envelopes contendo as propostas, devidamente fechados, serão rubricados pelos membros da CPL e Licitantes presentes, ficando em poder da CPL até que seja julgada a habilitação.

13.6. A CPL manterá em seu poder as propostas dos licitantes inabilitados, com os envelopes fechados e devidamente rubricados. Após o término do período recursal ou após a desistência em interpor recurso, expressa em ata assinada por todos os licitantes, as mesmas serão devolvidas aos licitantes inabilitados. Caso não sejam retirados no prazo estipulado no item 8.9 os envelopes serão inutilizados.

13.7. Em não havendo licitante inabilitado ou havendo expressa manifestação de vontade quanto a não interposição de recurso por parte destes, proceder-se-á na imediata abertura dos envelopes contendo as propostas das empresas habilitadas, que serão rubricadas pelos membros da CPL e representantes presentes.

13.8. Uma vez abertas as propostas, não serão admitidos cancelamentos, retificações de preços ou alterações nas condições estabelecidas.

13.9. Das reuniões para recebimento e abertura dos documentos de habilitação e propostas, serão lavradas atas circunstanciadas que mencionarão todos os licitantes, as impugnações feitas e demais ocorrências que interessarem ao julgamento da licitação, reservando-se, porém, a COMISSÃO PERMANENTE DE LICITAÇÃO, o direito de levá-las ou não em consideração, devendo as atas serem assinadas pelos seus membros e por todos os licitantes presentes.



ESTADO DO RIO GRANDE DO SUL
PREFEITURA MUNICIPAL DE PINHEIRO MACHADO
Setor de Licitações

14 DA INABILITAÇÃO

14.1 Será(ão) inabilitada(s) a(s) LICITANTE(S) que:

- a) Não apresentarem a documentação estabelecida no item 12 do presente Edital; e,
- b) Não obedecer(em) às demais condições constantes neste Edital para sua habilitação no certame;

15 DA PROPOSTA

15.1 Deverá ser apresentado no Envelope nº. 02 o seguinte:

15.1.1 A proposta, cujo prazo de validade mínimo é fixado pela Administração em 60 (sessenta) dias, poderá ser preenchida em folha timbrada própria da Empresa. Deverá ser redigida em linguagem clara, sem emendas rasuras ou entrelinhas, identificada e assinada na ultima pagina e rubricada nas demais pelo representante legal da proponente.

15.1.2 A proposta deverá conter o preço unitário líquido, indicado em moeda nacional, onde deverão estar incluídas quaisquer vantagens, abatimentos, impostos, taxas e contribuições sociais, obrigações trabalhistas, previdenciárias, fiscais e comerciais, que eventualmente incidam sobre a operação

15.1.2.1: Serão considerados, para fins de julgamento, os valores constantes no preço unitário, no máximo, DUAS CASAS decimais após a vírgula, sendo desprezadas as demais, se houver, também em eventual contratação.

15.1.3. Serão desclassificadas as propostas com valores acima de R\$ 219.717,00 (duzentos e dezenove mil setecentos e dezessete reais).

15.1.4. Cronograma físico-financeiro, ou de desempenho assinado pelo responsável técnico da licitante, cujo nome, título e registro no CREA/CAU, deverá constar de maneira legível e clara no documento.

15.1.5. Planilha orçamentária que subsidiou o preço unitário.

15.1.6 Planilha especificando o BDI.

15.2 Quaisquer inserções na proposta que visem modificar, extinguir ou criar direitos, sem previsão no edital, serão tidas como inexistentes, aproveitando-se a proposta no que não for conflitante com o instrumento convocatório.

Deverá ser apresentado, juntamente no envelope da Proposta, as seguintes declarações:

- a) de que os serviços previstos são suficientes, nos aspectos quantitativos e financeiros, para a execução da integralidade das obras, nada havendo a postular após a contratação em relação aos mesmos.
- b) de que manterá responsável técnico na obra;
- c) de que responsabiliza-se pela execução dos serviços e pela fiel observância das especificações técnicas;
- d) de que executará a obra dentro do prazo máximo estabelecido, de conformidade com o cronograma físico-financeiro contados da autorização para início das obras fornecido pelo Município de Pinheiro Machado.
- e) que no caso de ser julgada vencedora, a pessoa abaixo identificada irá assinar o contrato (indicar o nome, nacionalidade, estado civil, profissão, cargo/função exercida, CPF/MF, Cédula de Identidade Civil e domicílio da pessoa que irá assinar o Contrato);
- e) A empresa com registro no CREA/CAU de outro Estado da Federação deverá declarar, sob as penas da lei, de que em sendo julgada vencedora, comprovará possuir visto de seu registro no CREA/RS ou CAU/RS.
- f) Declaração de que a proposta financeira observou as formas e condições constantes do Edital disponibilizados pelo Município.

16 DA CLASSIFICAÇÃO E JULGAMENTO DAS PROPOSTAS

16.1. As propostas apresentadas de acordo com as especificações e exigências deste Edital serão classificadas pela ordem crescente dos preços propostos, considerando-se vencedor, dentre os qualificados, o licitante que apresentar o MENOR PREÇO GLOBAL, observando-se o disposto nos artigos 45 e seguintes, da Lei nº 8.666/93.

16.2. Serão desclassificadas as propostas:

- a) diverjam dos termos deste Edital, bem como as que forem omissas em pontos essenciais, de modo a ensejar dúvidas, ou que se oponham a qualquer dispositivo legal vigente;
- b) que não atendam às exigências do ato convocatório desta licitação;
- c) com valor global superior ao valor orçado pela administração;



ESTADO DO RIO GRANDE DO SUL
PREFEITURA MUNICIPAL DE PINHEIRO MACHADO
Setor de Licitações

d) que tiverem cotação em moeda estrangeira.

e) as propostas que não atenderem aos termos deste Edital e seus Anexos, bem como aquelas que não contiverem elementos técnicos suficientes para sua apreciação.

16.3 Não serão conhecidas vantagens não pedidas e não admitidas neste Edital.

16.4 A proposta, cuja inexequibilidade for manifesta, será desclassificada, cabendo à COMISSÃO PERMANENTE DE LICITAÇÃO justificar os motivos que a tornam inexequível, nos termos previstos no art. 48 da Lei nº 8.666/93.

16.5. A COMISSÃO PERMANENTE DE LICITAÇÃO procederá ao exame e julgamento das Propostas Comerciais das Licitantes habilitadas, qualificando vencedora a Proposta de menor preço global e que atenda na íntegra todas as exigências do presente edital, sendo lavrada pela COMISSÃO PERMANENTE DE LICITAÇÃO, ata de todos os atos praticados e decisões tomadas.

16.6. Não serão consideradas para efeito de julgamento quaisquer ofertas ou vantagens não previstas, assim como propostas que contenham redução de preços sobre a proposta de menor preço ou indicarem como referência preços de outras licitantes, que mencionarem outras taxas, impostos, benefícios, despesas indiretas ou outros acréscimos de qualquer natureza para serem computadas além do preço total proposto, bem como as que estabelecerem condições outras além das previstas, salvo aquelas realizadas de acordo com os preceitos da Lei Complementar 123/2006 e Lei Complementar 147/2014.

16.7 As propostas serão classificadas em ordem crescente, propondo-se a adjudicação do objeto deste Edital à primeira classificada.

16.8. No caso de empate entre duas ou mais propostas, será utilizado primeiramente os critérios previstos na Lei Complementar 123, de 14 de dezembro de 2006, quando da participação de microempresas, Empresas de Pequeno Porte e/ou cooperativas e alterações posteriores. No caso de não haverem licitantes que se enquadrem nestes dispositivos, aplicar-se-á os pressupostos contidos no artigo 3º, §2º, incisos I, II e III, da Lei nº 8.666/93. Permanecendo o empate, far-se-á a classificação com sorteio na forma estatuída no artigo 45, § 2º, da Lei Federal nº 8.666/93.

16.9. A critério da CPL, não serão considerados motivos de desclassificação simples omissões ou irregularidades na proposta, desde que sejam irrelevantes para o procedimento da licitação, que não causem prejuízo para o Município e que não firam os direitos das demais licitantes.

16.10. A participação na licitação, através da apresentação de envelope com proposta, implicará na aceitação plena e irrevogável das normas e especificações que a ordenam, sujeitando-se a licitante às penalidades previstas em lei.

16.11. A inobservância de qualquer das condições constantes do presente edital importará em desclassificação da proposta, podendo, contudo, a Comissão, no interesse do Município, relevar omissões puramente formais, desde que sanáveis no prazo que vier a ser fixado pela CPL.

16.12 Quando todas as licitantes forem inabilitadas ou todas as propostas forem desclassificadas, como dispõe o § 3º do art. 48 da Lei nº 8.666/93, a CPL poderá fixar às licitantes o prazo de 02(dois) dias úteis para a apresentação de nova documentação ou de outras propostas, escoimadas das causas que levaram à inabilitação ou desclassificação.

16.13 O resultado do julgamento indicando a licitante vencedora, será divulgado conforme o previsto na Lei nº 8.666/93, cabendo recurso na forma prevista no mesmo diploma legal.

17 CRITÉRIO DE JULGAMENTO DAS PROPOSTAS

17.1 No julgamento das propostas levar-se-á em conta, no interesse da Administração Pública, o MENOR PREÇO GLOBAL, na forma prevista neste Edital e respectivos anexos.

18 DO CRITÉRIO DE DESEMPATE DAS PROPOSTAS

18.1 Do Critério de Desempate das propostas que não se enquadrem na categoria de Microempresas e empresas de pequeno porte.

18.1.2 Caso não existam Microempresas ou Empresa de Pequeno Porte na situação de empate e duas ou mais LICITANTES apresentem preços iguais, o desempate será feito com base nos critérios do § 2º, do artigo 3º, da Lei Federal nº 8.666/93 e suas posteriores atualizações. Prevalecendo o empate, será feito



ESTADO DO RIO GRANDE DO SUL
PREFEITURA MUNICIPAL DE PINHEIRO MACHADO
Setor de Licitações

sorteio em ato público, para o qual todas as LICITANTES CLASSIFICADAS serão convocadas, na forma do § 2º, do artigo 45.

18.2 Do Critério de Desempate das propostas quando houver participação de Microempresas e Empresas de Pequeno Porte no certame.

18.2.1 Nas licitações será assegurado, como critério de desempate, preferência de contratação para as microempresas, empresas de pequeno porte e cooperativas.

18.2.2 Entende-se por empate aquelas situações em que as propostas apresentadas pelas microempresas, empresas de pequeno porte e cooperativas sejam iguais ou até 10% (dez por cento) superiores à proposta mais bem classificada.

18.2.3 Para efeito do disposto no Art. 44 da LC 123/2006, e alterações posteriores, ocorrendo o empate, proceder-se-á da seguinte forma:

a) A microempresa, empresa de pequeno porte ou cooperativa mais bem classificada poderá apresentar proposta de preço inferior àquela considerada vencedora do certame, registrando-se inicialmente a nova proposta em ata, devendo no prazo de 02 (dois) dias úteis contados da lavratura da mesma apresentar por escrito, devidamente firmada, a nova proposta, situação em que será adjudicado em seu favor o objeto licitado. No caso de não apresentação da proposta escrita no prazo hábil, decairá o direito da licitante em contratar com o Município de Pinheiro Machado - RS. Caso a(s) empresa(s) licitante(s) não estiver(em) presente(s) nos procedimentos, deverá a(s) mesmas ser(em) notificadas para que lhe(s) seja(m) assegurada(s) os pressupostos contidos no inciso I do art.45 da LC 123/06 e alterações posteriores, contando o prazo a partir da efetiva notificação da empresa licitante.

b) Não ocorrendo a contratação de microempresa, empresa de pequeno porte ou cooperativa, serão convocadas as remanescentes que porventura se enquadrem na hipótese dos §§ 1º e 2º do Art. 44 da LC 123/2006, na ordem classificatória, para o exercício do mesmo direito.

c) No caso de equivalência dos valores apresentados pelas microempresas, empresas de pequeno porte e cooperativas que se encontrem nos intervalos estabelecidos nos §§ 1º e 2º do Art. 44 da LC 123/2006, será realizado sorteio entre elas para que se identifique aquela que primeiro poderá apresentar melhor oferta.

18.3 Na hipótese da não-contratação nos termos previstos no caput do art. 44 e 45 da LC 123/2006, o objeto licitado será adjudicado em favor da proposta originalmente vencedora do certame.

18.4 Após o julgamento e a realização do desempate, a COMISSÃO PERMANENTE DE LICITAÇÕES classificará as empresas participantes e o resultado da classificação das propostas será publicado, para os efeitos recursais de que trata o art. 109, inciso I, alínea "b", da Lei Federal n.º 8.666/93 e suas posteriores atualizações.

19 DO BENEFÍCIO DA LC 123/2006 e LC147/2014 - REGULARIDADE FISCAL

19.1 Se alguma participante do certame for empresa de pequeno porte, microempresa ou cooperativa, devidamente comprovada, a documentação de regularidade fiscal somente será exigida para efeito de assinatura do contrato, devendo a empresa/cooperativa assim mesmo apresentar toda a documentação exigida, mesmo que esta apresente alguma restrição, conforme estabelece a Lei Complementar N.º 123/2006 e alterações posteriores.

19.2. Havendo alguma restrição na comprovação da regularidade fiscal, será assegurado o prazo de 05 (cinco) dias úteis, cujo termo inicial corresponderá ao momento em que o proponente for declarado o vencedor do certame, prorrogáveis por igual período, a critério do Município de Pinheiro Machado/RS, para a regularização da documentação, pagamento ou parcelamento do débito, e emissão de eventuais certidões negativas ou positivas com efeito de certidão negativa.

19.3. A não-regularização da documentação, no prazo previsto no §1º do Art. 43, da LC 123/2006, implicará decadência do direito à contratação, sem prejuízo das sanções previstas no Art. 81 da Lei nº 8.666, de 21 de junho de 1993, e alterações posteriores, sendo facultado ao Município de Pinheiro Machado/RS convocar os licitantes remanescentes, na ordem de classificação, para a assinatura do contrato, ou revogar a licitação.



ESTADO DO RIO GRANDE DO SUL
PREFEITURA MUNICIPAL DE PINHEIRO MACHADO
Setor de Licitações

20 DA HOMOLOGAÇÃO E ADJUDICAÇÃO

20.1 Decorrido o prazo de interposição de recurso ou julgado o recurso interposto, a Comissão de Julgamento de Licitações encaminhará o processo licitatório para HOMOLOGAÇÃO e ADJUDICAÇÃO.

20.2 O resultado da licitação será homologado pela autoridade superior. O objeto será adjudicado ao licitante vencedor através de Contrato (conforme minuta do Anexo II do Edital)

21 PRAZO DE EXECUÇÃO

21.1 O prazo máximo para a conclusão dos serviços será conforme cronograma físico financeiro.

21.2 O prazo para início da obra será contado a partir da AUTORIZAÇÃO DE INICIO DA OBRA.

22 CONDIÇÕES DE ENTREGA E RECEBIMENTO

22.1 A obra contratada deverá ser executada e entregue no prazo máximo de 06, a contar da autorização para início das obras fornecido pelo Município de Pinheiro Machado/RS.

O recebimento da obra será conforme segue:

a) Concluídos os serviços, o recebimento da obra dar-se-á mediante vistoria conjunta realizada pelo responsável técnico da empresa e pelo fiscal do Contrato, Sr. Paulo Siga Thomaz. Engenheiro deste município.

b) todos os serviços descritos no memorial descritivo, projeto, planilha de orçamento e no cronograma físico-financeiro, fornecidos e contratados pelo Município de Pinheiro Machado/RS deverão estar executados;

c.) realização de todas as medições e/ou apropriações referentes a reduções, acréscimos e modificações;

d) fornecimento, quando for o caso, de notas fiscais, bem como dos certificados de garantia de máquinas, instalações e equipamentos, manuais de operação e manutenção de máquinas, instalações e equipamentos;

e) baixa da matrícula da obra junto ao INSS;

f) entrega da CND da obra.

g) O Termo de Recebimento Definitivo das obras e serviços contratados será lavrado no prazo de até 60 (sessenta) dias, após o término;

23 DA FISCALIZAÇÃO DOS SERVIÇOS

23.1 A execução do contrato será objeto de acompanhamento, controle, avaliação e fiscalização por parte do Sr. Paulo Siga Thomaz engenheiro deste município, o qual competirá comunicar as falhas porventura constatadas na execução dos serviços e solicitar sua correção.

23.2 Quaisquer exigências da fiscalização, inerentes ao objeto do contrato, deverão ser prontamente atendidas pela adjudicatária, sem ônus para o Município de Pinheiro Machado/RS.

23.3 A fiscalização, exercida no interesse do Município de Pinheiro Machado/RS não exclui nem reduz a responsabilidade da contratada, seus agentes e prepostos, por qualquer dano que venham a causar ao contratante ou a terceiros.

23.4 Todos os materiais a serem empregados na obra serão fornecidos pelo Município de Pinheiro Machado.

24 PAGAMENTOS

24.1 Os pagamentos serão efetuados conforme medições realizadas pelo Setor de Engenharia do Município, e mediante apresentação de Nota Fiscal devidamente assinada, matrícula junto ao INSS para o primeiro pagamento.

24.2 Nenhum pagamento isentará a contratada da responsabilidade pelos serviços ou implicará em sua aceitação.

24.3 O pagamento da primeira parcela ficará condicionado à apresentação da matrícula da obra no INSS.

25 DO REAJUSTAMENTO

Os valores contratados não terão reajustes.



ESTADO DO RIO GRANDE DO SUL
PREFEITURA MUNICIPAL DE PINHEIRO MACHADO
Setor de Licitações

26 DAS OBRIGAÇÕES DA CONTRATADA

26.1 Correrá por conta exclusiva da contratada, além do indicado nos itens e subitens deste Edital e nos demais anexos, o seguinte:

- a) indicação, antes do início dos serviços, do nome do responsável técnico da empresa que responderá perante a Fiscalização pela boa execução dos trabalhos, devendo estar apto, quando solicitado, a prestar todos os esclarecimentos necessários;
- b) o pagamento de todos os ônus, encargos sociais, fiscais, trabalhistas e previdenciários, tributos e licenças concernentes à execução de seus serviços, bem como o ônus de indenizar todo e qualquer dano e prejuízo material ou pessoal que possa advir, direta ou indiretamente, ao Município de Pinheiro Machado/RS ou a terceiros, decorrente do exercício de sua atividade;
- c) instalar equipamentos de qualidade;
- e) as despesas e providências necessárias à inscrição da obra junto aos órgãos e repartições competentes;
- f) as despesas concernentes à mão de obra, tributos, serviços de terceiros, obrigações trabalhistas e previdenciárias, transporte, alimentação, ferramentas, equipamentos, maquinário, seguros, licenças, cópias de projetos, ligações provisórias e definitivas, entre outros;
- g) as despesas pelo pagamento das multas eventualmente aplicadas por quaisquer autoridades federais, estaduais ou municipais, em consequência de fato a ela imputável e por ato de seu pessoal, inclusive aquelas que por efeito legal sejam impostas ao Município de Pinheiro Machado/RS;
- h) a responsabilidade por quaisquer acidentes no trabalho de execução das obras e serviços contratados, uso de patentes registradas e, ainda, resultante de caso fortuito e por qualquer causa, a destruição ou danificação da obra em construção, até definitiva aceitação dela pelo Município de Pinheiro Machado/RS, bem como as indenizações que possam vir a ser devidas a terceiros por fatos oriundos dos serviços contratados, mesmo que ocorridos na via pública;
- i) a obediência às normas de Segurança e Higiene no Trabalho;
- j) o fornecimento, a seu pessoal, de todo o Equipamento de Proteção Individual -EPI;
- m) a vigilância ininterrupta do canteiro de obras, sendo de sua responsabilidade, independentemente de culpa, toda e qualquer perda de materiais, equipamentos, etc., resultante de roubo, furto, atos de vandalismo, ou qualquer outro fato de natureza semelhante que venha a ocorrer no canteiro de obras;
- n) a remoção total do entulho e materiais não utilizados na execução dos serviços, durante toda a execução da obra, devendo ser mantidas limpas todas as instalações do canteiro de obras;
- o) sujeitar-se às disposições da Lei nº 8.666/93 e alterações posteriores e, aos demais dispositivos do Edital;
- p) manutenção, durante a execução da obra, do pessoal técnico em conformidade com este Edital.

26.2 A direção da obra caberá a profissional, legalmente habilitado, incumbindo-lhe assinar a Anotação de Responsabilidade Técnica ART da obra, na forma da legislação vigente.

26.3 Antes do início da obra, a contratada deverá providenciar ART da obra no CREA/CAU.

26.4 A contratada obriga-se a manter, durante toda a execução do contrato, em compatibilidade com as obrigações assumidas, todas as condições de habilitação e qualificação exigidas nesta licitação, devendo comunicar ao Município de Pinheiro Machado/RS, imediatamente, qualquer alteração que possa comprometer a manutenção do contrato.

26.5 A contratada se obriga no prazo de até 10(dez) dias, após notificação realizar a assinatura do contrato. No mesmo prazo deverá indicar o número da conta bancária junto a agência da Empresa para os pagamentos.

27 DAS OBRIGAÇÕES DO CONTRATANTE

27.1 Exercer a fiscalização dos serviços por servidores especialmente designados e documentar as ocorrências havidas.

27.2 Assegurar-se da boa prestação dos serviços, verificando sempre o seu bom desempenho.

27.3 Fiscalizar o cumprimento das obrigações assumidas pela contratada, inclusive quanto à continuidade da prestação dos serviços, que, ressalvados os casos de força maior, justificados e aceitos pela Contratante, não deve ser interrompida.

27.4 Prestar aos funcionários da contratada as informações e os esclarecimentos eventualmente solicitados.



ESTADO DO RIO GRANDE DO SUL
PREFEITURA MUNICIPAL DE PINHEIRO MACHADO
Setor de Licitações

28 DOS RECURSOS ADMINISTRATIVOS

28.1 Dos atos praticados na presente licitação, caberão os recursos previstos no artigo 109 da Lei n.º 8.666/93, os quais, dentro dos prazos previstos na Lei, deverão ser protocolados no Setor de Protocolo do Município.

28.2 Não serão aceitas documentação, propostas e impugnações fora do prazo;

28.3 Os recursos das decisões referentes à habilitação ou inabilitação de licitante e do julgamento de propostas terão efeito suspensivo, podendo a Comissão Permanente de Licitações, motivadamente e, havendo interesse da Administração Municipal, atribuir efeito suspensivo aos recursos interpostos contra outras decisões.

29 DAS PENALIDADES

Em caso de descumprimento contratual, serão aplicadas as penalidades que seguem, sem prejuízo de outras.

29.1 A prática de ato ilícito por licitante, visando frustrar os objetivos da licitação implicará multa de 1% (um por cento) sobre o valor constante na planilha orçamentária do Município de PINHEIRO MACHADO - RS.

29.2 A inexecução total ou parcial do contrato sujeitará a CONTRATADA à aplicação da multa de 10% (dez por cento) aplicável sobre o valor do contrato ou das parcelas pendentes, conforme o caso.

29.3 Não concluídos os serviços no prazo contratado, incidirá multa de 2% (dois por cento) por dia de atraso calculado sobre o valor dos serviços pendentes de execução, limitada a 10% (dez por cento).

29.4 A adjudicatária estará sujeita às seguintes multas:

a) de 0,2% (zero vírgula dois por cento) ao dia, limitada a 10% (dez por cento), sobre o valor total do contrato, para cada dia de atraso no início da execução da obra;

b) de 2% (dois por cento) ao dia, limitada a 10% (dez por cento), sobre o valor da parcela, quando executar os serviços em desconformidade com o especificado, não substituir, não refizer os serviços no prazo estipulado ou não obedecer o prazo de conclusão da etapa;

29.5 No caso de ser necessária a execução de serviços corretivos, quando do recebimento provisório e antes do recebimento definitivo da obra, o contratante notificará a contratada e estipulará o prazo de execução. Ultrapassado aquele prazo, a contratada estará sujeita a multa diária de 1% (um por cento), que será calculada sobre o valor da última parcela, observado o limite de 10% (dez por cento).

29.6 As multas estabelecidas serão entendidas como independentes e cumulativas e serão compensadas pelo contratante com as importâncias em dinheiro relativas às prestações a que corresponderem, com a garantia do contrato, quando for o caso, ou por outros créditos existentes em favor da contratada, cobradas judicialmente.

29.7 A contratada será advertida por escrito, sempre que verificadas pequenas falhas técnicas corrigíveis.

29.8 A contratada poderá ser suspensa temporariamente do direito de licitar, num prazo de até dois anos, dependendo da gravidade da falta, nos termos do art. 87, III, da Lei nº 8.666/93, ou cumulativamente conforme prevê parágrafo 2º do referido artigo.

29.9 A contratada será declarada inidônea, nos termos do art. 87, IV, da Lei nº 8.666/93, sempre que ocorrer alguma das hipóteses arroladas:

a) tornar a incidir na prática de atos cominados no presente Edital com a pena de suspensão temporária;

b) permanência comprovada dos fatos que ensejaram a aplicação de penalidades;

c) inexecução total ou parcial do contrato.

29.10 Quando a contratada motivar rescisão contratual, será responsável pelas perdas e danos decorrentes para o Município de PINHEIRO MACHADO/RS.

29.11 Se a licitante vencedora deixar de assinar o contrato dentro de 10 (dez) dias úteis, decairá do direito de vencedora, sujeitando-se, ainda, a licitante faltosa à imposição de pena de declaração de inidoneidade, bem como ao pagamento de uma multa equivalente a 10% (dez por cento) sobre o valor total do contrato/proposta, sem prejuízo das demais sanções previstas neste Edital e na legislação pertinente.

29.12 A Administração Municipal poderá deixar de aplicar as penalidades aqui previstas, se admitidas as justificativas apresentadas pela adjudicatária, nos termos do que dispõe o art. 87, "caput", da Lei nº 8.666/93, garantido o direito ao contraditório e à ampla defesa.

29.13 No caso de aplicação de multa, o valor da penalidade, após as cautelas legais, será:



ESTADO DO RIO GRANDE DO SUL
PREFEITURA MUNICIPAL DE PINHEIRO MACHADO
Setor de Licitações

a) descontado dos valores eventualmente devidos pela Administração, nos termos dos artigos 86, § 3º, e 87, § 1º, da Lei nº 8.666/93;

29.14 A licitante e seus diretores, sócios-gerentes e/ou controladores serão incluídos no “Cadastro de Fornecedores Impedidos de Licitar e Contratar com a Administração Pública Municipal”, caso incorram em qualquer das sanções tipificadas na Lei 8.666/93.

30 DAS DISPOSIÇÕES GERAIS

30.1 Será desclassificado o licitante que deixar de atender as exigências contidas neste edital e seus anexos ou deixar de prestar informações complementares quando solicitadas.

30.2 Nenhuma indenização será devida aos licitantes pela elaboração e/ou apresentação de proposta à presente Concorrência.

30.3 É facultado à CPL, em qualquer fase da licitação, promover diligências destinadas a esclarecer ou completar a instrução do procedimento licitatório, ou solicitar esclarecimentos adicionais aos licitantes.

30.4 A simples participação nesta licitação implica aceitação plena das condições estipuladas no edital.

30.5 Após a homologação, o licitante vencedor será convocado para, no prazo de 10 (dez) dias úteis, assinar o Contrato (Anexo II), sob pena de, não o fazendo, decair do direito à contratação, sem prejuízo das sanções previstas no art. 81 da Lei n.º 8.666/93.

30.6 As despesas correrão por conta das seguintes dotações orçamentárias:

0802 – Secretaria Municipal da Saúde.

1244 – Rede bem cuidar

Despesa: 6281

Recurso 4294 – Construções ou ampliações

4.4.90.51.99.0000 Outras Obras e Instalações

30.7 Os esclarecimentos deverão ser dirigidos à CPL, dentro dos prazos previstos na Lei n.º 8.666/93 e alterações posteriores.

30.8 Fazem parte integrante deste edital:

Anexo I – Modelo de Proposta Financeira;

Anexo II – Minuta de contrato;

Anexo III – Declaração de Idoneidade e de inexistência de Fatos Impeditivos;

Anexo IV – Representante Legal;

Anexo V – Declaração de regularidade perante o Ministério do Trabalho;

Anexo VI – Declaração de enquadramento da empresa como ME ou EPP;

Anexo VII – Projeto básico/ Memorial descritivo e pranchas;

Anexo VIII – Planilha Orçamentária;

Anexo IX – BDI;

Anexo X – Cronograma Físico Financeiro;

Anexo XI – Atestado de Visita técnica

Anexo XII – Declaração de pleno conhecimento do objeto

31 DO FORO

31.1 Fica eleito o Foro da Comarca de Pinheiro Machado/RS para dirimir quaisquer litígios oriundos da licitação e do contrato decorrente, com expressa renúncia a outro qualquer, por mais privilegiado que seja.

Maiores informações e cópia do Edital e seus anexos poderão ser obtidos na Prefeitura Municipal de PINHEIRO MACHADO - RS centro, no horário de expediente normal, telefone (53) 3248-3500 ou pelo site www.pinheiriomachado.rs.gov.br;

Prefeitura de Pinheiro Machado, 06 de setembro de 2022.

Ronaldo da Costa Madruga
Prefeito Municipal



ESTADO DO RIO GRANDE DO SUL
PREFEITURA MUNICIPAL DE PINHEIRO MACHADO
Setor de Licitações

ANEXO I - FORMULÁRIO DE PROPOSTA

Contratação de empresa para execução, em regime de EMPREITADA GLOBAL DE MÃO DE OBRA E MATERIAL para ampliação da USB Zona Leste, conforme projetos, memoriais descritivos, cronograma físico financeiro, planilhas de orçamentos;

VALOR DOS MATERIAS:

VALOR UNITÁRIO DE MAO DE OBRA:

VALOR TOTAL DA OBRA:

Os prazos por nós indicados são os que se seguem:

- a) prazo de validade da proposta: 60 dias;
- b) prazo de execução dos serviços: Até 08(oito) meses, conforme demanda do município;
- c) prazo de garantia dos serviços: 5 anos.

ASSINATURA RESPONSÁVEL LEGAL

CNPJ:

Deverão ser apresentados juntamente todos os documentos solicitados no item 15 do Edital.



ESTADO DO RIO GRANDE DO SUL
PREFEITURA MUNICIPAL DE PINHEIRO MACHADO
Setor de Licitações

ANEXO II - MINUTA DE CONTRATO

CONTRATO ADMINISTRATIVO Nº ___/2022 PARA _____.
Que fazem, o MUNICÍPIO DE PINHEIRO MACHADO/RS, pessoa jurídica de direito público, com sede administrativa na Rua Nico de Oliveira, 763, inscrita no CNPJ/MF sob n.º 88.084.942/0001-46, neste ato representado por seu Prefeito Municipal Sr. RONALDO COSTA MADRUGA, doravante denominado CONTRATANTE e _____, pessoa jurídica de direito privado, com sede na cidade de _____/_____, na _____, inscrita no CNPJ/MF sob n.º _____, neste ato representado por seu representante, _____, brasileiro, _____, residente e domiciliado _____, inscrito no CPF/MF sob n.º _____, portador da cédula de identidade civil n.º _____, doravante denominada CONTRATADA, as partes acima qualificadas celebram, entre si, por este instrumento de contrato, mediante as seguintes cláusulas e condições que seguem:

CLÁUSULA PRIMEIRA – DA REGÊNCIA E DOTAÇÃO ORÇAMENTÁRIA

1.1 O presente contrato trata-se de um contrato administrativo e rege-se, pelas normas da Lei nº 8.666 de 21 de junho de 1993 e alterações posteriores, tem base na licitação modalidade Tomada de Preços nº 214/2022.

1.2 As despesas correrão por conta das seguintes dotações orçamentárias:

0802 – Secretaria Municipal da Saúde.

1244 – Rede bem cuidar

Despesa: 6281

Recurso 4294 – Construções ou ampliações

4.4.90.51.99.0000 Outras Obras e Instalações

CLÁUSULA SEGUNDA - DO OBJETO

2.1. Contratação de empresa para execução, em regime de EMPREITADA GLOBAL DE MÃO DE OBRA E MATERIAL, para CONSTRUÇÃO de ampliação da UBS Zona Leste, conforme projetos, memoriais descritivos, cronograma físico financeiro, planilhas de orçamentos.

CLÁUSULA TERCEIRA - DO PRAZO

3.1 O prazo máximo para a conclusão dos serviços será de 08(oito) meses.

3.2 O prazo para início da obra será contado a partir da AUTORIZAÇÃO DE INICIO DA OBRA, emitida por este Município.

3.3 No cômputo do prazo mencionado no subitem 3.1, serão excluídos os atrasos decorrentes de caso fortuito e força maior, que venham a paralisar ou dificultar a execução dos serviços contratados, devidamente comprovados.

3.4 Quaisquer evento que venha a ser considerado pela contratada como danoso e prejudicial à regular execução dos serviços, só irá eximi-la da responsabilidade contratual a que está sujeita, após ter o Município analisado e concluído que se tratava de fato imprevisível à álea contratual, dificultoso à normal execução do contrato, ou previsível, porém, de consequências incalculáveis, ou ainda, de caso fortuito e força maior.

3.5 Caberá exclusivamente à contratada o encargo de reunir toda documentação necessária à comprovação da ocorrência dos fatos mencionados no subitem anterior, a ser apreciada pelo Setor de Engenharia do Município de Pinheiro Machado/RS.

CLÁUSULA QUARTA - DO PREÇO E CONDIÇÕES DE PAGAMENTO

O Contratante pagará a Contratada o valor de R\$ _____ (_____).

4.1 O pagamento será efetuado periodicamente pelo Município de Pinheiro Machado, diretamente a licitante vencedora, e sua liberação ficará condicionada à efetiva execução dos respectivos serviços;

4.2 A partir da autorização de início da obra, as medições serão feitas de acordo com as etapas do cronograma físico-financeiro apresentado pela contratada. Somente será medido o serviço executado de



ESTADO DO RIO GRANDE DO SUL
PREFEITURA MUNICIPAL DE PINHEIRO MACHADO
Setor de Licitações

acordo com o previsto no cronograma, observados os respectivos projetos, especificações, preços das planilhas e prazo de conclusão da etapa.

4.3 Os preços unitários servirão para permitir medições de eventuais acréscimos ou deduções de serviços, decorrentes de modificações nos projetos ou nas especificações, autorizadas por este Município.

4.4 Não serão medidos serviços executados em desacordo com os projetos e as especificações que integram o presente Edital, ou que contrariem as normas vigentes assim como a boa técnica de execução.

4.5 A(s) Nota(s) Fiscal(is)/Fatura(s) somente será(ão) emitida(s) após o aceite e prévio acordo com a fiscalização do Setor de Engenharia do Município de Pinheiro Machado/RS e, expressará(ão), no campo da discriminação, o percentual executado com o respectivo valor e o valor líquido a pagar .

4.6 A CONTRATADA deverá encaminhar, com provação, por meio idôneo, de regularidade com a previdência social (CND), com o FGTS (CRF), com a receita federal, apresentação de guia de previdência social (GPS) e da guia de recolhimento do FGTS e informações a previdência social (GFIP), com autenticação do banco receptor, constando o nome dos empregados alocados para o serviço, sendo que tais documentos deverão corresponder ao mês imediatamente anterior aos da fatura apresentada.

CLÁUSULA QUINTA - DAS OBRIGAÇÕES DA CONTRATADA

5.1 Correrá por conta exclusiva da contratada, o seguinte:

a) indicação, antes do início dos serviços, do nome do responsável técnico da empresa que responderá perante a Fiscalização pela boa execução dos trabalhos, devendo estar apto, quando solicitado, a prestar todos os esclarecimentos necessários;

b) o pagamento de todos os ônus, encargos sociais, fiscais, trabalhistas e previdenciários, tributos e licenças concernentes à execução de seus serviços, bem como o ônus de indenizar todo e qualquer dano e prejuízo material ou pessoal que possa advir, direta ou indiretamente, ao Município Contratante ou a terceiros, decorrente do exercício de sua atividade;

c) o fornecimento, para emprego na execução dos serviços, tão só de material de primeira mão e qualidade, bem como a observância rigorosa das especificações técnicas e da regulamentação aplicável ao caso, executando todos os trabalhos com esmero e perfeição, refazendo tudo quanto for impugnado pela Fiscalização, quer em razão do material, quer da mão de obra;

d) instalar equipamentos novos, sem uso e em fase normal de fabricação;

e) as despesas e providências necessárias à inscrição da obra junto aos órgãos e repartições competentes;

f) a obtenção de todas as licenças e franquias necessárias aos serviços que contratar, pagamento dos emolumentos definidos na legislação e observando todas as leis, regulamentos e posturas referentes à obra e à segurança pública;

g) encargos trabalhistas e previdenciárias, transporte, alimentação, ferramentas, equipamentos, maquinário, seguros, licenças, cópias de projetos, ligações provisórias e definitivas, entre outros;

h) as despesas pelo pagamento das multas eventualmente aplicadas por quaisquer autoridades federais, estaduais ou municipais, em consequência de fato a ela imputável e por ato de seu pessoal, inclusive aquelas que por efeito legal sejam impostas ao Município Contratante;

i) a responsabilidade por quaisquer acidentes no trabalho de execução das obras e serviços contratados, uso de patentes registradas e, ainda, resultante de caso fortuito e por qualquer causa, a destruição ou danificação da obra em construção, até definitiva aceitação dela pelo Município Contratante, bem como as indenizações que possam vir a ser devidas a terceiros por fatos oriundos dos serviços contratados, mesmo que ocorridos na via pública;

j) a obediência às normas de Segurança e Higiene no Trabalho;

k) a manutenção na obra, do seguro de acidentes do trabalho de todos os operários e empregados em serviço,;

l) o fornecimento, a seu pessoal, de todo o Equipamento de Proteção Individual -EPI;

m) a vigilância ininterrupta do canteiro de obras, sendo de sua responsabilidade, independentemente de culpa, toda e qualquer perda de materiais, equipamentos, etc., resultante de roubo, furto, atos de vandalismo, ou qualquer outro fato de natureza semelhante que venha a ocorrer no canteiro de obras;

n) o fornecimento e colocação de placa(s) no canteiro de obras, exigidas pelos órgãos de fiscalização e licenciamento e de acordo com as especificações fornecidas pelo Contratante;



ESTADO DO RIO GRANDE DO SUL
PREFEITURA MUNICIPAL DE PINHEIRO MACHADO
Setor de Licitações

- o) a substituição, sempre que exigida pelo Município Contratante, de profissional cuja atuação, permanência ou comportamento for julgado prejudicial, inconveniente ou insatisfatório para a execução dos serviços;
- p) a remoção total do entulho e materiais não utilizados na execução dos serviços, durante toda a execução da obra, devendo ser mantidas limpas todas as instalações do canteiro de obras;
- q) sujeitar-se às disposições da Lei nº 8.666/93 e alterações posteriores e, aos demais dispositivos do Edital;
- s) manutenção, durante a execução da obra, do pessoal técnico em conformidade com o Edital.

5.2 A direção da obra caberá a profissional, legalmente habilitado, incumbindo-lhe assinar a Anotação de Responsabilidade Técnica – ART da obra, na forma da legislação vigente.

5.3 Antes do início da obra, a contratada deverá providenciar ART da obra no CREA/CAU.

5.4 A contratada obriga-se a manter, durante toda a execução do contrato, em compatibilidade com as obrigações assumidas, todas as condições de habilitação e qualificação exigidas nesta licitação, devendo comunicar ao Município Contratante, imediatamente, qualquer alteração que possa comprometer a manutenção do contrato.

5.5 O objeto do presente contrato tem garantia de 05(cinco) anos, nos termos do art. 618 do Código Civil Brasileiro, ficando a CONTRATADA responsável, neste período, por todos os encargos decorrentes de vícios ou defeitos no material empregado ou no serviço executado.

5.6 Caso sejam necessários os serviços da CONTRATADA durante o período de garantia previsto nesta cláusula, será a mesma notificada, sendo-lhe concedido o prazo de 20 (vinte) dias para atendimento. Não havendo qualquer manifestação neste prazo, o CONTRATANTE providenciará a realização do serviço, devendo seu valor ser indenizado pela CONTRATADA.

CLÁUSULA SEXTA - DAS OBRIGAÇÕES DO CONTRATANTE

6.1 Exercer a fiscalização dos serviços por servidores especialmente designados e documentar as ocorrências havidas.

6.2 Assegurar-se da boa prestação dos serviços, verificando sempre o seu bom desempenho.

6.3 Assegurar-se de que os preços contratados estão compatíveis com aqueles praticados no mercado, objeto da contratação, de forma a garantir que aqueles continuem a ser os mais vantajosos para o Município Contratante.

6.4 Fiscalizar o cumprimento das obrigações assumidas pela contratada, inclusive quanto à continuidade da Prestação dos serviços, que, ressalvados os casos de força maior, justificados e aceitos pela Contratante, não deve ser interrompida.

6.5 Prestar aos funcionários da contratada as informações e os esclarecimentos eventualmente solicitados.

6.6 Proporcionar à contratada todas as facilidades necessárias à boa execução dos serviços contratados, designar um representante seu para acompanhar o andamento dos serviços e dirimir dúvidas a ele vinculadas.

CLÁUSULA SETIMA - DAS PENALIDADES

Em caso de descumprimento contratual, serão aplicadas as penalidades que seguem, sem prejuízo de outras.

7.1 A prática de ato ilícito por licitante, visando frustrar os objetivos da licitação implicará multa de 1% (um por cento) sobre o valor constante na planilha orçamentária do Município de Pinheiro Machado/RS.

7.2 A inexecução total ou parcial do contrato sujeitará a CONTRATADA à aplicação da multa de 10% (dez por cento) aplicável sobre o valor do contrato ou das parcelas pendentes, conforme o caso.

7.3 Não concluídos os serviços no prazo contratado, incidirá multa de 2% (dois por cento) por dia de atraso calculado sobre o valor dos serviços pendentes de execução, limitada a 10% (dez por cento).

7.4 A Contratada estará sujeita às seguintes multas:

a) de 0,2% (zero vírgula dois por cento) ao dia, limitada a 10% (dez por cento), sobre o valor total do contrato, para cada dia de atraso no início da execução da obra;

b) de 2% (dois por cento) ao dia, limitada a 10% (dez por cento), sobre o valor da parcela, quando executar os serviços em desconformidade com o especificado, não substituir, não refazer os serviços no prazo estipulado ou não obedecer o prazo de conclusão da etapa;



ESTADO DO RIO GRANDE DO SUL
PREFEITURA MUNICIPAL DE PINHEIRO MACHADO
Setor de Licitações

c) de 10% (dez por cento) sobre o valor do total do item da planilha, quando verificado o uso de produtos, materiais ou equipamentos recusados pelo Município de Pinheiro Machado/RS, pela não retirada de materiais rejeitados e/ou não substituição de empregados ou prepostos rejeitados pela fiscalização.

7.5 No caso de ser necessária a execução de serviços corretivos, quando do recebimento provisório e antes do recebimento definitivo da obra, o contratante notificará a contratada e estipulará o prazo de execução.

Ultrapassado aquele prazo, a contratada estará sujeita a multa diária de 1% (um por cento), que será calculada sobre o valor da última parcela, observado o limite de 10% (dez por cento).

7.6 As multas estabelecidas serão entendidas como independentes e cumulativas e serão compensadas pelo contratante com as importâncias em dinheiro relativas às prestações a que corresponderem, com a garantia do contrato, quando for o caso, ou por outros créditos existentes em favor da contratada, cobradas judicialmente.

7.7 A contratada será advertida por escrito, sempre que verificadas pequenas falhas técnicas corrigíveis.

7.8 A contratada poderá ser suspensa temporariamente do direito de licitar, num prazo de até dois anos, dependendo da gravidade da falta, nos termos do art. 87, III, da Lei nº 8.666/93, ou cumulativamente conforme prevê parágrafo 2º do referido artigo.

7.9 A contratada será declarada inidônea, nos termos do art. 87, IV, da Lei nº 8.666/93, sempre que ocorrer alguma das hipóteses arroladas:

- a) tornar a incidir na prática de atos cominados no presente Edital com a pena de suspensão temporária;
- b) permanência comprovada dos fatos que ensejaram a aplicação de penalidades;
- c) inexecução total ou parcial do contrato.

7.10 Quando a contratada motivar rescisão contratual, será responsável pelas perdas e danos decorrentes para o Município Contratante.

CLÁUSULA OITAVA - DAS RESPONSABILIDADES E OBRIGAÇÕES

O MUNICIPIO CONTRATANTE não responderá por quaisquer ônus, direitos e obrigações vinculadas a legislação tributária, trabalhista ou previdenciária, decorrentes da execução do presente contrato, cujo cumprimento e responsabilidade caberão exclusivamente ao Contratado.

A contratada declara aceitar, integralmente, todos os métodos e processos de fiscalização, verificação e controle a serem adotados pelo Município Contratante.

A contratada declara ter pleno conhecimento do local onde se executará o objeto do contrato, e de suas condições pelo que reconhece ser perfeitamente viável o cumprimento integral e pontual das obrigações assumidas.

A contratada se obriga:

- a) A substituir, no prazo máximo de uma semana, pessoa ou empregado cuja permanência no local da execução do objeto da licitação seja de sua responsabilidade e esteja prejudicando o bom andamento dos trabalhos.
- b) A refazer seus custos, caso os serviços executados estejam em obediência às Normas Técnicas Vigentes.
- c) A remover, após a conclusão dos serviços, entulhos, restos de material, e lixo de qualquer natureza, provenientes da contratação.
- d) A cumprir e fazer cumprir todas as normas regulamentadoras sobre medicina e segurança do trabalho.
- e) A reservar em seu canteiro de obras, instalações para uso da contratante, devendo essas instalações serem submetidas à aprovação desta.

CLAUSULA NONA - DAS MEDIÇÕES

As medições estarão vinculadas ao cronograma físico financeiro.

A cada alteração contratual, por acréscimo ou diminuição do objeto, valor ou prazo do contrato, será acordado novo cronograma para as obras e serviços a se realizarem, com prevalência do interesse do órgão ou entidade promotora da licitação.

CLAUSULA DÉCIMA - DA RESCISÃO: O presente contrato poderá ser rescindido de pleno direito, nas seguintes condições e situações:



ESTADO DO RIO GRANDE DO SUL
PREFEITURA MUNICIPAL DE PINHEIRO MACHADO
Setor de Licitações

- a) Pela inexecução total ou parcial dos serviços ora contratados, injustificadamente;
- b) Alteração social ou modificação da estrutura da Empresa contratada que prejudique a execução do contrato;
- c) Razão de interesse pública de alta relevância e amplo conhecimento, justificados e determinados pelo Prefeito Municipal;
- d) Descumprimento de qualquer cláusula contratual;
- e) Ocorrência de caso fortuito ou força maior, regularmente comprovada, impeditiva da execução do presente contrato;
- f) Por acordo entre as partes, manifestado por escrito com antecedência de 30 (trinta) dias, e desde que haja conveniência para o município;

CLAUSULA DECIMA PRIMEIRA - FISCALIZAÇÃO: A fiscalização do contrato decorrente da presente licitação ficará a cargo do Sr. Paulo Siga Thomaz, Engenheiro do Município.

CLÁUSULA DÉCIMA SEGUNDA - DO FORO: Fica eleito o foro da Comarca de Pinheiro Machado – RS, para composição de eventuais litígios resultantes deste contrato, que não puderam ser decididas nas vias administrativas, renunciando a qualquer outro, por mais privilegiado que seja. Assim, por estarem às partes acordadas e contratadas, assinam o presente instrumento em 04(quatro) vias de igual teor e forma, na presença de testemunhas.

Prefeitura Municipal de Pinheiro Machado, 2022.

Contratada

Contratante
Ronaldo Costa Madruga/ Prefeito Municipal

Testemunhas:

1. _____ CPF: _____

2. _____ CPF: _____



ESTADO DO RIO GRANDE DO SUL
PREFEITURA MUNICIPAL DE PINHEIRO MACHADO
Setor de Licitações

ANEXO III
EDITAL 215/2022 - TOMADA DE PREÇOS
DECLARAÇÃO IDONEIDADE E DE INEXISTÊNCIA DE FATOS IMPEDITIVOS

Declaro(amos), sob as penas da lei, para a TOMADA DE PREÇOS Nº. 215/2022, que _____
_____, não foi declarada inidônea para licitar ou contratar com órgãos ou entidades da Administração Pública Federal, Estadual ou Municipal, nos termos do inciso IV, do artigo 87 da Lei n.º 8.666/93, e alterações, bem como de que comunicarei(mos) qualquer fato ou evento superveniente à entrega dos documentos de habilitação, que venha alterar a atual situação quanto à capacidade jurídica, técnica, regularidade fiscal e idoneidade econômico-financeira.

DECLARA também, para os devidos fins de direito, e sob as penas da lei, que não possui fatos impeditivos para participar do certame.

_____, ____ de _____ de 2022.

Assinatura do licitante ou seu representante legal



ESTADO DO RIO GRANDE DO SUL
PREFEITURA MUNICIPAL DE PINHEIRO MACHADO
Setor de Licitações

ANEXO IV
EDITAL 215/2022 - TOMADA DE PREÇOS

AUTORIZAÇÃO PARA PARTICIPAR DA LICITAÇÃO

Através do presente, autorizamos o (a) Sr. (a) _____ (nome do representante), portador (a) da cédula identidade n°. _____, com endereço na _____, Telefone _____, a participar da licitação instaurada pela Prefeitura Municipal de Pinheiro Machado/RS, na qualidade de REPRESENTANTE LEGAL, outorgando-lhe, dentre outros poderes, o de renunciar ao direito de interposição de recurso.

_____, ____ de _____ de 2022.

Assinatura do licitante ou seu representante legal

EMPRESA.....

Obs. Este não substitui a procuração (quando representado por procurador é necessário a procuração autenticada)



ESTADO DO RIO GRANDE DO SUL
PREFEITURA MUNICIPAL DE PINHEIRO MACHADO
Setor de Licitações

ANEXO V

EDITAL 215/2022 - TOMADA DE PREÇOS
DECLARAÇÃO DE REGULARIDADE PERANTE O MINISTÉRIO DO TRABALHO

Eu, _____, (nome completo do representante legal) Interessado(a) em participar da TOMADA DE PREÇOS n.º 0 /2022, da Prefeitura Municipal de Pinheiro Machado/RS, declaro, sob as penas da Lei, que nos termos do Inciso V do Artigo 27, da Lei n.º 8.666, de 21 de junho de 1993, a _____ (nome da pessoa jurídica) encontra-se em situação regular perante o Ministério do Trabalho, no que se refere à observância do disposto no inciso XXXIII do Artigo 7º da Constituição Federal.

_____, ____ de _____ de 2022.

(empresa proponente)

C.N.P.J.

(assinatura e carimbo do representante legal)

Obs.: Esta declaração deverá ser entregue dentro do Envelope n.º 01 – Documentos de Habilitação.



ESTADO DO RIO GRANDE DO SUL
PREFEITURA MUNICIPAL DE PINHEIRO MACHADO
Setor de Licitações

ANEXO VI
EDITAL 215/2022 - TOMADA DE PREÇOS
DECLARAÇÃO DE ENQUADRAMENTO DA EMPRESA COMO MICROEMPRESA OU EMPRESA
DE PEQUENO PORTE

Eu, _____, (nome completo do Representante Legal da empresa licitante) e _____ CRC n° _____, (nome completo do Contador da empresa licitante e n° registro entidade de classe) para fins de participação da Tomada de Preços n° 018/2016, da Prefeitura Municipal de Pinheiro Machado/RS, declaramos, sob as penas da Lei, que a empresa _____ (nome da pessoa jurídica).

Cumpre os requisitos estabelecidos no artigo 3º (terceiro) da Lei Complementar n° 123, de 14 de dezembro de 2006 e está apta a usufruir do tratamento favorecido estabelecido nos artigos 42 ao 49 da referida Lei.

Declaramos, ainda, que não existe qualquer impedimento entre os previstos nos incisos do § 4º do artigo 3º da Lei Complementar n° 123/2006 e alterações posteriores.

_____, ____ de _____ de 2022.

(empresa proponente)

C.N.P.J.
(assinatura do Contador)

(CRC n° do Contador)

Obs.: Esta declaração é somente para empresas nesta condição, dispensada para as demais.



ESTADO DO RIO GRANDE DO SUL
PREFEITURA MUNICIPAL DE PINHEIRO MACHADO
Setor de Licitações

ANEXO XI - ATESTADO DE VISITA TÉCNICA

Tomada de Preços /2022

IDENTIFICAÇÃO DA EMPRESA

Nome Fantasia: _____

Razão Social: _____

CNPJ.: _____

Endereço: _____

Bairro: Cidade: _____

Representante Técnico: _____

Telefone: FAX: _____

Atestamos para todos os fins de direito que a empresa acima identificada, na pessoa do seu representante técnico, que abaixo assinada, portador do CPF _____ e CREA/RS _____, esteve no local, onde será realizada a obra, conforme edital e seus anexos, **do**

Município de Pinheiro Machado, visitando e tomando conhecimento de todas as informações e das condições locais para o cumprimento das obrigações objeto da Tomada de Preços nº /2022.

A visita realizada e os elementos técnicos fornecidos são suficientes para os levantamentos necessários à elaboração da proposta bem como o desenvolvimento dos serviços a serem realizados, de modo a não incorrer em omissões que jamais poderão ser alegadas pela empresa em favor de eventuais pretensões de acréscimos de serviços. Não serão aceitas reclamações posteriores sob alegação de aumento de serviços ou serviços e materiais não relacionados no Projeto Básico.

Pinheiro Machado/RS, ____ de _____ de 2022.

Representante do Município

Nome: _____

CPF ou RG :

Representante Técnico da empresa

Nome: _____

CPF ou RG :



ESTADO DO RIO GRANDE DO SUL
PREFEITURA MUNICIPAL DE PINHEIRO MACHADO
Setor de Licitações

ANEXO XII

MODELO DE DECLARAÇÃO DE PLENO CONHECIMENTO DO OBJETO

(Timbre ou dados da empresa)

Ao Município de Pinheiro Machado

Ref.: Tomada de preços nº 0xx/2022

DECLARAÇÃO DE PLENO CONHECIMENTO DO OBJETO

_____ (razão social da licitante), CNPJ nº _____, estabelecida no(a) _____, neste ato representada pelo(a) Sr(a). _____ (representante da empresa e qualificação do mesmo, constando inclusive qual a função/cargo na empresa), portador(a) de CI/RG nº _____, CPF nº _____, DECLARA, sob as penas da Lei, que possui pleno conhecimento do objeto, das condições e das peculiaridades inerentes à natureza dos trabalhos, da Tomada de preços nº xxx/2022 e concorda com todas as exigências contidas no Edital e anexos, que OPTOU por não realizar a visita técnica ao(s) local(is) de execução dos serviços, que ASSUME todo e qualquer risco por esta decisão e SE COMPROMETE a prestar fielmente os serviços nos termos do Edital, dos Projetos Básico e Executivos e dos demais anexos que compõem o processo da presente licitação, abdicando assim, do direito de alegar desconhecimento acerca de qualquer dificuldade que porventura venha a surgir no transcorrer da execução dos serviços objeto do presente certame.

(Local e data)

Assinatura e carimbo

(Responsável técnico da empresa)

MEMORIAL
DESCRITIVO

MEMORIAL DESCRITIVO

1.0 CARACTERÍSTICAS

1.1 OBRA: Ampliação e reforma Unidade Básica de Saúde ESF Zona Leste

1.2 LOCAL: Rua 7 de Setembro, Quadra 51, Setor 4.

Pinheiro Machado - RS

1.3 PROPRIETÁRIO: Prefeitura de Pinheiro Machado

1.4 ÁREA DO LOTE: 220 m²

1.5 ÁREA EXISTENTE: 68,25 m²

1.6.ÁREA ACRÉSCIMO: 69,30m²

1.7 TAXA DE OCUPAÇÃO: 62,52%

1.8 DESCRIÇÃO: Planta de projeto arquitetônico e projetos complementares de ampliação da Unidade Básica de Saúde ESF Zona Leste no Município de Pinheiro Machado – RS.

O presente memorial descritivo tem por objetivo estabelecer as condições referentes ao uso dos materiais, equipamentos e serviços a serem utilizados na execução da construção.

2.0 ESPECIFICAÇÕES TÉCNICAS:

2.1 Limpeza

Será executada uma limpeza no terreno, retirando a camada vegetal do local da edificação, necessários para execução da obra.

2.2 Instalações Provisórias

Será construído um barracão em madeira bruta, sendo que em seu interior deverá estar isento de umidade, provido também de porta com fechadura de segurança para guarda dos materiais e ferramentas.

3.0 SEGURANÇA E HIGIENE

A obra será suprida de todos os materiais e equipamentos necessários para garantir a segurança e higiene dos operários

4.0 LOCAÇÃO DA OBRA

Será realizada a partir das cotas fixadas no projeto. O quadro de marcação será executado com guias de cedrinho 2,5 x 15 cm, fixadas em escoras de eucalipto, 50 cm enterradas no solo e espaçadas em 1,80 m. As cotas deverão ser marcadas no gabarito, observando-se o nivelamento de esquadro da obra. Após o término deste serviço o responsável será comunicado para que possa fazer as devidas verificações.

5.0 ESCAVAÇÕES

Serão feitas as escavações necessárias para a execução da fundação, que será do tipo superficial vigas de baldrame e sapatas de concreto armado. Se for necessária a execução de aterros, estes deverão ser de material isento de matéria orgânica, em camadas sucessivas de 15 cm e molhadas e apiloadas, garantindo a estabilidade do terreno.

6.0 FUNDAÇÕES E ESTRUTURA DE CONCRETO ARMADO

As fundações serão do tipo superficial, com execução de sapatas de concreto armado moldadas *in loco*, ligadas entre si pelas vigas baldrame nas dimensões indicadas em projeto.

Após a cura do concreto da viga baldrame, a mesma será submetida a uma impermeabilização, com pelo menos duas demãos de emulsão asfáltica em suas três faces.

7.0 ESTRUTURA

A estrutura da obra será em concreto armado em que as dimensões dos pilares e vigas estão especificadas em projeto, e contará com laje maciça de concreto armado com uma espessura de 10cm. O concreto usado será confeccionado em obra de forma mecânica, atingindo um FCK \geq 20 Mpa, toda a estrutura deve ser armada conforme determina o projeto estrutural.

8.0 ALVENARIA

As paredes externas e internas serão executadas em tijolo cerâmico de seis furos deitado, nas dimensões 9x14x19, assentados em argamassa de cimento, cal e areia no traço 1:2:8. As juntas terão espessura máxima de 1,5 cm e os tijolos deverão ser molhados antes de sua colocação.

Em todos os vãos de janelas serão executadas vergas e contra vergas de concreto armado, apoiados pelo menos 20cm em cada lado de vão. Também será executado as vergas de concreto armado, nos vãos de portas, apoiadas com pelo menos 20cm em cada lado do vão.

9.0 CONTRAPISO

No esquadro da obra após a compactação do solo, será colocada uma camada de brita n.º 01 com 5cm de espessura. Após ser molhada esta camada, será colocada uma camada de concreto, na espessura mínima de 5cm, devendo ser reguada. Os caimentos para as águas de lavação deverão ser dados no contrapiso.

10.0 COBERTURA

A estrutura da cobertura será em madeira, e contará com caibros de 15x5 e ripas de 7x2,5 devidamente estruturada para aguentar o esforço sobre elas. Na montagem dessa estrutura ainda será utilizado prego 18x30 nos caibros e 18x27 nas ripas.

A cobertura será com telha de Fibrocimento 6mm, com caimento de 22%. Será fixada à estrutura por meio de parafuso com arruela de metal e arruela de borracha para vedação. O trânsito no telhado durante a execução dos serviços será sempre sobre tábuas, colocadas no sentido longitudinal e transversal, para que haja a correta distribuição de carga na estrutura. O telhado será composto por duas águas, onde, na região do reservatório, será executada uma calha de chapa galvanizada para escoamento da água.

11.0 REVESTIMENTOS

Os revestimentos das paredes internas serão compostos de chapisco comum e posteriormente reboco paulista.

O chapisco comum deverá ser aplicado na parede limpa e molhada com água. Seu traço deverá ser de 1:3 com cimento e areia grossa.

Em seguida, respeitando um tempo mínimo de 24 horas, as paredes serão revestidas com reboco paulista no traço 1:2:9, com massa de cimento, cal e areia com espessuras de 1,5cm na parte interna das paredes. As paredes de todas as peças, com exceção da circulação e da sala de reuniões, serão revestidas até o teto em azulejos cerâmicos, sobre argamassa colante específica.

As paredes externas receberão chapisco comum, emboço e reboco. O chapisco

comum deverá ser aplicado na parede limpa e molhada com água. Seu traço deverá ser de 1:3 com cimento e areia grossa. Em seguida, respeitando um tempo mínimo de 24 horas, as paredes serão revestidas com emboço no traço 1:2:9 (cimento, cal hidratada e areia média). A próxima camada aplicada será o reboco, no traço 1:3 (cal, areia fina) adicionados 50kg de cimento para cada 1m³ de argamassa preparada.

12.0 INSTALAÇÕES ELÉTRICAS.

As instalações elétricas deverão obedecer ao especificado no projeto. A alimentação de energia elétrica, após o padrão de medição, será enterrada no solo por meio de duto flexível até a caixa de distribuição no interior da residência.

Todos os condutores dessa instalação serão de cobre e serão embutidos em paredes e lajes por meio de eletroduto flexível corrugado. O sistema está dividido em 8 circuitos, contemplando iluminação, tomadas de uso geral e tomadas de uso específico. Os condutores da área existente deverão ser ligados no Centro de Distribuição da área acrescida. Terá uma alimentação trifásica e uma instalação do tipo C15, conforme indicação do RIC - CEEE (Regulamento das instalações consumidoras).

É expressamente proibida a realização de emendas dos condutores dentro de eletrodutos.

13.0 INSTALAÇÕES HIDRÁULICAS E SANITÁRIAS

Toda a tubulação de água fria e esgoto será executada com tubos e conexões em PVC soldável, nas dimensões indicadas no projeto hidrossanitário. A caixa sifonada será em PVC, conforme especificações do projeto. A caixa de gordura, proveniente do esgoto da cozinha, também será em PVC, com capacidade para 18 litros.

O banheiro será equipado com vaso sanitário com caixa acoplada e um lavatório. A cozinha contará com uma bancada em inox para a pia. O reservatório de água potável será em polietileno e terá capacidade de 1000 litros. A esterilização, consultório, enfermagem possuirá bancada equipada com lavatório e expurgo.

As instalações de água fria foram estabelecidas atendendo as mínimas exigências técnicas quanto à higiene, segurança, economia e conforto. Foram visados os pontos de consumo para o dimensionamento dos tubos de alimentação.

O dimensionamento da tubulação foi elaborado de forma a garantir um abastecimento contínuo de água ao sistema, com pressões e velocidades adequadas ao perfeito funcionamento.

As caixas de inspeção serão executadas em alvenaria, revestidas internamente, nas dimensões especificadas no projeto. O esgoto das águas servidas se dará através de uma fossa séptica indo posteriormente para o filtro anaeróbio.

A fossa séptica e o filtro anaeróbio serão executados em alvenaria de tijolo maciço com volumes, respectivamente, de 3,00m³ e 2,60m³.

Deverá ser prevista uma tubulação saindo do reservatório de água e conectando-se a ligação de água existente. A tubulação de esgoto sanitário existente também deve se conectar a tubulação do acréscimo.

14.0 PAVIMENTAÇÃO

Será utilizado piso cerâmico em toda área interna da edificação. O piso deverá ter PEI \geq 4.

As cerâmicas deverão ser molhadas na água antes de sua colocação, sendo fixadas em argamassa colante industrializada. Ao colocar cada peça cerâmica, fixá-la à argamassa por meio de pressão com martelo de borracha de modo que não fique vazio entre a argamassa e a cerâmica. Após a fixação da cerâmica e esta adquirir certa resistência proceder à limpeza da mesma.

15.0 ESQUADRIAS

Todas as janelas da residência serão em alumínio. O banheiro e a cozinha terão janelas do tipo maxim-ar conforme as dimensões do projeto. Uma das janelas da sala de reunião também será do tipo maxim-ar. As demais janelas serão de alumínio com persiana integrada, conforme as dimensões do projeto. Nas janelas serão colocadas telas mosquiteiras para prevenir contra a entrada de insetos.

As portas internas e externas serão de alumínio, respeitando as dimensões do projeto arquitetônico.

As dobradiças serão suficientemente robustas, de forma a suportarem, com folga o regime de trabalho a que venham a ser submetidas.

16.0 PINTURA

Após secagem completa, todas as paredes em alvenaria, internamente e externamente, receberão uma demão de selador acrílico e duas demãos de tinta acrílica.

17.0 REFORMA

O ambulatório, sala de vacina e sala odontológica, pertencentes à área já existente, receberão revestimento cerâmico nas paredes, obedecendo ao processo de execução já mencionado neste memorial descritivo.

18.0 LIMPEZA

Será executada uma limpeza geral, na parte interna e externa, ao final da obra para que fique em perfeito estado de limpeza e conservação a edificação. Todas as suas instalações, equipamentos e aparelhos deverão apresentar funcionamento perfeito.

Serão lavados convenientemente os pisos bem como os revestimentos, vidros, ferragens e metais.

19.0 DIVERSOS

19.1 Placa da obra

A placa de identificação do responsável técnico será fixada na parte frontal da obra, em um local visível.

20.0 CONSIDERAÇÕES FINAIS

Todos os serviços e matérias empregados na obra deverão estar em conformidade com as normas da ABNT e normas locais.

O presente memorial tem por finalidade estabelecer os critérios, regras, especificações e demais especificações para a execução da referida obra.

Pinheiro Machado, Setembro de 2021.

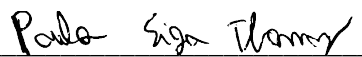

Paulo Siga Thomaz

CREA-RS 240396

Responsável Técnico





PREFEITURA MUNICIPAL DE PINHEIRO MACHADO
SECRETARIA MUNICIPAL DE OBRAS, VIAÇÃO E TRANSPORTES
ORÇAMENTO PARA REFORMA E AMPLIAÇÃO - BASE SINAPI 03/2022
UNIDADE BÁSICA DE SAÚDE ESF ZONA LESTE
RUA 7 DE SETEMBRO Nº 829, SETOR 4, QUADRA 51 - PINHEIRO MACHADO/RS

Item	FONTE	CÓD	Descrição	Custo Unitário	Coefficiente	Quantidade	Unidade	Valor S/ BDI	Valor C/ BDI 21,52%	Total
SERVIÇOS PRELIMINARES										
1.1	SINAPI	4813	PLACA DE OBRA EM CHAPA DE AÇO GALVANIZADO 2,00X1,125M	225	1	4,50	M²	R\$ 1.012,50	R\$ 1.230,39	R\$ 1.230,39
1.2	SINAPI	99059	LOCACAO CONVENCIONAL DE OBRA, ATRAVES DE GABARITO DE TABUAS CORRIDAS	45,09	1	33,80	M	R\$ 1.524,04	R\$ 1.852,02	R\$ 1.852,02
1.3	SINAPI	98458	PONTALETADAS A CADA 1,50M							
			TAPUME DE CHAPA DE MADEIRA COMPENSADA	126,54	1	40,00	M	R\$ 5.061,60	R\$ 6.150,86	R\$ 6.150,86
			TOTAL							R\$ 9.233,26
MOVIMENTO DE TERRA										
2.1	SINAPI	96527	ESCAVAÇÃO MANUAL DE VALA PARA VIGA BALDRAME, COM PREVISAO DE FORMA. AF_06/2017	111,20	1	2,53	M³	R\$ 281,34	R\$ 341,88	R\$ 341,88
2.2	SINAPI	96523	ESCAVAÇÃO MANUAL PARA BLOCO DE COROAMENTO OU SAPATA, COM PREVISAO DE FÓRMA. AF_06/2017	84,60		2,45	M³	R\$ 207,27	R\$ 251,87	R\$ 251,87
			TOTAL							R\$ 593,75
COBERTURA										
3.1	SINAPI	92543	TRAMA DE MADEIRA COMPOSTA POR TERÇAS PARA TELHADOS DE ATÉ 2 ÁGUAS PARA TELHA ONDULADA DE FIBROCIMENTO, METÁLICA, PLÁSTICA OU TERMOACÚSTICA, INCLUSO TRANSPORTE VERTICAL. AF_07/2019	15,46	1	69,30	M²	R\$ 1.071,38	R\$ 1.301,94	R\$ 1.301,94
3.2	SINAPI	94207	TELHAMENTO COM TELHA ONDULADA DE FIBROCIMENTO E = 6 MM, COM RECOBRIMENTO LATERAL DE 1/4 DE ONDA PARA TELHADO COM INCLINAÇÃO MAIOR QUE 10°, COM ATÉ 2 ÁGUAS, INCLUSO IÇAMENTO. AF_07/2019	44,72	1	69,30	M²	R\$ 3.099,10	R\$ 3.766,02	R\$ 3.766,02
3.3	SINAPI	94223	CUMEEIRA PARA TELHA DE FIBROCIMENTO ONDULADA E = 6 MM, INCLUSO ACESSORIOS DE FIXAÇÃO E IÇAMENTO. AF_07/2019	75,59	1	9,68	M	R\$ 731,41	R\$ 888,81	R\$ 888,81
3.4	SINAPI	94228	CALHA EM CHAPA DE AÇO GALVANIZADO NUMERO 24, DESENVOLVIMENTO DE 50 CM, INCLUSO TRANSPORTE VERTICAL. AF_07/2019	110,15	1	4,05	M	R\$ 446,11	R\$ 542,11	R\$ 542,11
			TOTAL							R\$ 6.498,88
FUNDAÇÃO E ESTRUTURA										
4.1	SINAPI	96556	SAPATA ISOLADA							
			CONCRETAGEM DE SAPATAS, FCK 30 MPA, COM USO DE JERICA LANÇAMENTO, ADENSAMENTO E ACABAMENTO. AF_06/2017	675,96	1	2,35	M³	R\$ 1.589,86	R\$ 1.932,00	R\$ 1.932,00
4.2	SINAPI	96545	ARMAÇÃO DE BLOCO, VIGA BALDRAME OU SAPATA UTILIZANDO AÇO CA-50 DE 8 MM - MONTAGEM. AF_06/2017	14,9	1,1	74,82	KG	R\$ 1.114,82	R\$ 1.354,73	R\$ 1.354,73
4.3	SINAPI	96532	FABRICAÇÃO, MONTAGEM E DESMONTAGEM DE FORMA PARA SAPATA, EM MADEIRA SERRADA, E=25 MM, 2 UTILIZAÇÕES. AF_06/2017	167,24	1	50,32	M²	R\$ 8.415,52	R\$ 10.226,54	R\$ 10.226,54
			SUBTOTAL							R\$ 13.513,26
VIGAS BALDRAMES										
4.4	SINAPI	96557	CONCRETAGEM DE BLOCOS DE COROAMENTO E VIGAS BALDRAMES, FCK 30 MPA, COM USO DE BOMBA LANÇAMENTO, ADENSAMENTO E ACABAMENTO. AF_06/2017	592,97	1	2,53	M³	R\$ 1.500,21	R\$ 1.823,06	R\$ 1.823,06
4.5	SINAPI	96546	ARMAÇÃO DE BLOCO, VIGA BALDRAME OU SAPATA UTILIZANDO AÇO CA-50 DE 10 MM - MONTAGEM. AF_06/2017	13,88	1,1	79,65	KG	R\$ 1.105,54	R\$ 1.343,45	R\$ 1.343,45
4.6	SINAPI	96543	ARMAÇÃO DE BLOCO, VIGA BALDRAME E SAPATA UTILIZANDO AÇO CA-60 DE 5 MM - MONTAGEM. AF_06/2017	17,27	1,1	73,92	KG	R\$ 1.276,60	R\$ 1.551,32	R\$ 1.551,32
4.7	SINAPI	96533	FABRICAÇÃO, MONTAGEM E DESMONTAGEM DE FÓRMA PARA VIGA BALDRAME, EM MADEIRA SERRADA, E=25 MM, 2 UTILIZAÇÕES. AF_06/2017	84,02	1	30,40	M²	R\$ 2.554,21	R\$ 3.103,87	R\$ 3.103,87
			SUBTOTAL							R\$ 7.821,71
PILARES										
4.8	SINAPI	103669	CONCRETAGEM DE PILARES, FCK = 25 MPA, COM USO DE BALDES EM EDIFICAÇÃO COM SEÇÃO MÉDIA DE PILARES MENOR OU IGUAL A 0,25 M² - LANÇAMENTO, ADENSAMENTO E ACABAMENTO. AF_12/2015	819,05	1	2,58	M³	R\$ 2.113,15	R\$ 2.567,90	R\$ 2.567,90
4.9	SINAPI	92778	ARMAÇÃO DE PILAR OU VIGA DE UMA ESTRUTURA CONVENCIONAL DE CONCRETO ARMADO EM UMA EDIFICAÇÃO TÉRREA OU SOBRADO UTILIZANDO AÇO CA-50 DE 10,0 MM - MONTAGEM. AF_12/2015	13,17	1,1	234,97	KG	R\$ 3.094,55	R\$ 3.760,50	R\$ 3.760,50
4.10	SINAPI	92787	ARMAÇÃO DE LAJE DE UMA ESTRUTURA CONVENCIONAL DE CONCRETO ARMADO EM UMA EDIFICAÇÃO TÉRREA OU SOBRADO UTILIZANDO AÇO CA-50 DE 10,0 MM - MONTAGEM. AF_12/2015	12,2	1,1	64,66	KG	R\$ 788,85	R\$ 958,61	R\$ 958,61
4.11	SINAPI	92415	MONTAGEM E DESMONTAGEM DE FORMA DE PILARES RETANGULARES E ESTRUTURAS SIMILARES, PÉ-DIREITO SIMPLES, EM CHAPA DE MADEIRA COMPENSADA RESINADA, 2 UTILIZAÇÕES. AF_09/2020	148,93	1	55,23	M²	R\$ 8.225,40	R\$ 9.995,51	R\$ 9.995,51
			SUBTOTAL							R\$ 17.282,53
VIGAS										
4.12	SINAPI	103675	CONCRETAGEM DE VIGAS E LAJES, FCK=20 MPA, PARA LAJES MACIÇAS OU NERVURADAS COM USO DE BOMBA EM EDIFICAÇÃO COM ÁREA MÉDIA DE LAJES MENOR OU IGUAL A 20 M² - LANÇAMENTO, ADENSAMENTO E ACABAMENTO. AF_12/2015	570,12	1	2,73	M³	R\$ 1.556,43	R\$ 1.891,37	R\$ 1.891,37

Paulo Sérgio Thomaz

4.13	SINAPI	92778	ARMAÇÃO DE PILAR OU VIGA DE UMA ESTRUTURA CONVENCIONAL DE CONCRETO ARMADO EM UMA EDIFICAÇÃO TÉRREA OU SOBRADO UTILIZANDO AÇO CA-50 DE 10,0 MM - MONTAGEM. AF_12/2015	13,17	1,1	79,65	KG	R\$ 1.048,99	R\$ 1.274,73	R\$ 1.274,73
4.14	SINAPI	92775	ARMAÇÃO DE PILAR OU VIGA DE UMA ESTRUTURA CONVENCIONAL DE CONCRETO ARMADO EM UMA EDIFICAÇÃO TÉRREA OU SOBRADO UTILIZANDO AÇO CA-60 DE 5,0 MM - MONTAGEM. AF_12/2015	17,35	1,1	73,92	KG	R\$ 1.282,51	R\$ 1.558,51	R\$ 1.558,51
4.15	SINAPI	92449	MONTAGEM E DESMONTAGEM DE FORMA DE VIGA, ESCORAMENTO COM GARFO DE MADEIRA, PÉ-DIREITO DUPLO, EM CHAPA DE MADEIRA RESINADA, 2 UTILIZAÇÕES. AF_09/2020	289,72	1	30,40	M²	R\$ 8.807,49	R\$ 10.702,86	R\$ 10.702,86
			SUBTOTAL							R\$ 15.427,47
			LAJES							
4.16	SINAPI	103675	CONCRETAGEM DE VIGAS E LAJES, FCK=20 MPA, PARA LAJES MACIÇAS OU NERVURADAS COM USO DE BOMBA EM EDIFICAÇÃO COM ÁREA MÉDIA DE LAJES MENOR OU IGUAL A 20 M² - LANÇAMENTO, ADENSAMENTO E ACABAMENTO. AF_12/2015	570,12	1	6,31	M³	R\$ 3.597,46	R\$ 4.371,63	R\$ 4.371,63
4.17	SINAPI	92784	ARMAÇÃO DE LAJE DE UMA ESTRUTURA CONVENCIONAL DE CONCRETO ARMADO EM UMA EDIFICAÇÃO TÉRREA OU SOBRADO UTILIZANDO AÇO CA-60 DE 5,0 MM - MONTAGEM. AF_12/2015	15,19	1,1	155,45	KG	R\$ 2.361,29	R\$ 2.869,43	R\$ 2.869,43
4.18	SINAPI	92508	MONTAGEM E DESMONTAGEM DE FORMA DE LAJE MACIÇA, PE-DIREITO DUPLO, EM CHAPA DE MADEIRA COMPENSADA RESINADA, 2 UTILIZAÇÕES. AF_09/2020	137,54	1	63,10	M²	R\$ 8.678,77	R\$ 10.546,45	R\$ 10.546,45
			SUBTOTAL							R\$ 17.787,51
			VERGA E CONTRAVERGA							
4.19	SINAPI	93188	VERGA MOLDADA IN LOCO EM CONCRETO PARA PORTAS COM ATÉ 1,5 M DE VÃO. AF_03/2016	62,93	1	5,60	M	R\$ 352,41	R\$ 428,25	R\$ 428,25
4.20	SINAPI	93186	VERGA/CONTRAVERGA MOLDADA IN LOCO EM CONCRETO PARA JANELAS COM ATÉ 1,5 M DE VÃO. AF_03/2016	67,28	1	15,00	M	R\$ 1.009,20	R\$ 1.226,38	R\$ 1.226,38
			SUBTOTAL							R\$ 1.654,63
			TOTAL							R\$ 73.487,10
5	IMPERMEABILIZAÇÃO									
5.1	SINAPI	98557	IMPERMEABILIZAÇÃO DE SUPERFÍCIE COM EMULSÃO ASFÁLTICA, 2 DEMÃOS AF_06/2018	44,31	1	34,57	M²	R\$ 1.531,80	R\$ 1.861,44	R\$ 1.861,44
			TOTAL							R\$ 1.861,44
6	REVESTIMENTOS									
			PISOS							
6.1	SINAPI	87765	CONTRAPISO EM ARGAMASSA TRACO 1:4 (CIMENTO/AREIA), PREPARO MANUAL)	48,87	1	46,40	M²	R\$ 2.267,57	R\$ 2.755,55	R\$ 2.755,55
6.2	SINAPI	87251	REVESTIMENTO CERAMICO PARA PISO APLICADO EM AMBIENTES DE AREA MAIOR QUE 10 M2. AF_06/2014	43,45	1	37,09	M²	R\$ 1.611,56	R\$ 1.958,37	R\$ 1.958,37
			SUBTOTAL							R\$ 4.713,92
			PAREDES							
6.3	SINAPI	103334	ALVENARIA EM TIJOLO CERAMICO 9X14X19 (DEITADO - ESPESSURA DE 14CM), CONSIDERANDO ASSENTAMENTO COM ARGAMASSA	131,43	1	230,85	M²	R\$ 30.340,62	R\$ 36.869,92	R\$ 36.869,92
6.4	SINAPI	87905	CHAPISCO EM PAREDES EXTERNAS	7,87	1	82,84	M²	R\$ 651,95	R\$ 792,25	R\$ 792,25
6.5	SINAPI	87879	CHAPISCO EM PAREDES INTERNAS	3,71	1	230,85	M²	R\$ 856,45	R\$ 1.040,76	R\$ 1.040,76
6.6	SINAPI	87553	EMBOÇO, PARA RECEBIMENTO DE CERÂMICA, EM ARGAMASSA TRACO 1:2:8, PREPARO MANUAL, APLICADO MANUALMENTE EM FACES INTERNAS DE PAREDES, PARA AMBIENTE COM ÁREA MAIOR QUE 10M2, COM EXECUÇÃO DE TALISCAS. AF_06/2014	15,66	1	275,54	M²	R\$ 4.314,96	R\$ 5.243,54	R\$ 5.243,54
6.7	SINAPI	87777	EMBOÇO OU MASSA ÚNICA EM ARGAMASSA	53,55	1	100,17	M²	R\$ 5.364,10	R\$ 6.518,46	R\$ 6.518,46
6.8	SINAPI	87272	REVESTIMENTO CERAMICO PARA PAREDES INTERNAS APLICADO EM AMBIENTES DE AREA MAIOR QUE 5 M². AF_06/2014	67,2	1	275,54	M²	R\$ 18.516,29	R\$ 22.500,99	R\$ 22.500,99
6.9	SINAPI	88489	PINTURA COM TINTA ACRILICA	14,63	1	181,42	M²	R\$ 2.654,17	R\$ 3.225,35	R\$ 3.225,35
			SUBTOTAL							R\$ 76.191,27
			TETOS							
6.11	SINAPI	87882	CHAPISCO EM TETOS, PREPARO MECANICO	6,44	1	57,88	M²	R\$ 372,75	R\$ 452,96	R\$ 452,96
6.12	SINAPI	87777	EMBOCO PAULISTA (MASSAUNICA) EM TETO, PREPARO MECANICO	53,55	1	57,88	M²	R\$ 3.099,47	R\$ 3.766,48	R\$ 3.766,48
6.13	SINAPI	88488	APLICAÇÃO MANUAL DE PINTURA COM TINTA LATEX ACRILICA EM TETO, DUAS DEMAOIS. AF_06/2014	15,61	1	57,88	M²	R\$ 903,51	R\$ 1.097,94	R\$ 1.097,94
			SUBTOTAL							R\$ 5.317,38
			TOTAL							R\$ 86.222,57
7	ESQUADRIAS									
7.1	SINAPI	94569	JANELA DE ALUMINIO TIPO MAXIM-AR	741,53	1	3,60	M²	R\$ 2.669,51	R\$ 3.243,99	R\$ 3.243,99
7.2	SINAPI	94570	JANELA VENEZIANA ALUMINIO - FIXO	387,86	1	3,43	M²	R\$ 1.330,36	R\$ 1.616,65	R\$ 1.616,65
7.3	SINAPI	91338	PORTA DE ABRIR EM ALUMINIO CHAPA LISA, 1F/2F, COMPLETA - CONF. PROJETO	944,39	1	7,00	UN	R\$ 6.610,73	R\$ 8.033,36	R\$ 8.033,36
7.4	SINAPI	91304	FECHADURA DE EMBUTIR COMPLETA, PARA PORTAS INTERNAS, PADRAO DE ACABAMENTO POPULAR	99,49	1	7,00	UN	R\$ 696,43	R\$ 846,30	R\$ 846,30
			TOTAL							R\$ 13.740,30
8	LIGAÇÕES ELÉTRICAS									

Paulo Sérgio Thomaz

8.1	SINAPI	100905	LUMINÁRIA DUPLA TIPO CALHA, DE SOBREPÔR, COM 4 LAMPADAS TUBULARES FLUORESCENTES DE 18 W, COM REATORES DE PARTIDA RÁPIDA - FORNECIMENTO E INSTALAÇÃO. AF_02/2020	316,54	1	15,00	UN	R\$	4.748,10	R\$	5.769,89	R\$	5.769,89
8.2	SINAPI	97606	LUMINÁRIA ARÂNDELA TIPO MEIA LUA, DE SOBREPÔR, COM 1 LAMPADA LED DE 6 W, SEM REATOR - FORNECIMENTO E INSTALAÇÃO. AF_02/2020	129	1	1,00	UN	R\$	129,00	R\$	156,76	R\$	156,76
8.3	SINAPI	92000	TOMADA BAIXA DE EMBUTIR (1 MÓDULO), 2P+T 10 A, INCLUINDO SUPORTE E PLACA - FORNECIMENTO E INSTALAÇÃO. AF_12/2015	26,24	1	32,00	UN	R\$	839,68	R\$	1.020,38	R\$	1.020,38
8.4	SINAPI	92004	TOMADA MÉDIA DE EMBUTIR (1 MÓDULO), 2P+T 10 A, INCLUINDO SUPORTE E PLACA - FORNECIMENTO E INSTALAÇÃO. AF_12/2015	48,6	1	10,00	UN	R\$	486,00	R\$	590,59	R\$	590,59
8.5	SINAPI	91992	TOMADA ALTA DE EMBUTIR (1 MÓDULO), 2P+T 20 A, INCLUINDO SUPORTE E PLACA - FORNECIMENTO E INSTALAÇÃO. AF_12/2015	37,64	1	3,00	UN	R\$	112,92	R\$	137,22	R\$	137,22
8.6	SINAPI	91953	INTERRUPTOR C/ 1 TECLA SIMPLES EM CX. 4"X2"	24,79	1	9,00	UN	R\$	223,11	R\$	271,12	R\$	271,12
8.7	SINAPI	91925	CABO DE COBRE ISOLAMENTO TERMOPLÁSTICO 0,6/1KV 1,5MM2 ANTI-CHAMA - FORNECIMENTO E INSTALAÇÃO	4,13	1	37,58	M	R\$	155,21	R\$	188,61	R\$	188,61
8.8	SINAPI	91927	CABO DE COBRE ISOLAMENTO TERMOPLÁSTICO 0,6/1KV 2,5MM2 ANTI-CHAMA - FORNECIMENTO E INSTALAÇÃO	5,58	1	179,93	M	R\$	1.004,01	R\$	1.220,07	R\$	1.220,07
8.9	SINAPI	91929	CABO DE COBRE ISOLAMENTO TERMOPLÁSTICO 0,6/1KV 4MM2 ANTI-CHAMA - FORNECIMENTO E INSTALAÇÃO	7,85	1	67,56	M	R\$	530,35	R\$	644,48	R\$	644,48
8.10	SINAPI	91931	CABO DE COBRE ISOLAMENTO TERMOPLÁSTICO 0,6/1KV 6MM2 ANTI-CHAMA - FORNECIMENTO E INSTALAÇÃO	10,62		60,16	M	R\$	638,90	R\$	776,39	R\$	776,39
8.11	SINAPI	91843	ELETRODUTO DE PVC FLEXÍVEL CORRUGADO DN 20MM FORNECIMENTO E INSTALAÇÃO	6,53	1	45,98	M	R\$	300,25	R\$	364,86	R\$	364,86
8.12	SINAPI	91835	ELETRODUTO DE PVC FLEXÍVEL CORRUGADO DN 25MM FORNECIMENTO E INSTALAÇÃO	10,46	1	7,00	M	R\$	73,22	R\$	88,98	R\$	88,98
8.13	SINAPI	91847	ELETRODUTO DE PVC FLEXÍVEL CORRUGADO DN 32MM FORNECIMENTO E INSTALAÇÃO	13,45		16,54	M	R\$	222,46	R\$	270,34	R\$	270,34
8.14	SINAPI	13395	QUADRO DE DISTRIBUIÇÃO DE ENERGIA EM CHAPA DE AÇO GALVANIZADO FORNECIMENTO E INSTALAÇÃO (18 Disjuntores)	620,89	1	1,00	UN	R\$	620,89	R\$	754,51	R\$	754,51
8.15	SINAPI	93654	DISJUNTOR MONOPOLAR TIPO DIN, CORRENTE NOMINAL DE 16A - FORNECIMENTO E INSTALAÇÃO. AF_04/2016	11,87	1	6,00	UN	R\$	71,22	R\$	86,55	R\$	86,55
8.16	SINAPI	93655	DISJUNTOR MONOPOLAR TIPO DIN, CORRENTE NOMINAL DE 20A - FORNECIMENTO E INSTALAÇÃO. AF_04/2016	13,29	1	3,00	UN	R\$	39,87	R\$	48,45	R\$	48,45
8.17	SINAPI	93659	DISJUNTOR TRIPOLAR TIPO DIN, CORRENTE NOMINAL DE 50A - FORNECIMENTO E INSTALAÇÃO. AF_04/2016	23,31		1,00	UN	R\$	23,31	R\$	28,33	R\$	28,33
			TOTAL									R\$	12.417,51
9			ESGOTO										
9.1	SINAPI	89714	TUBO PVC ESGOTO PREDIAL DN 100MM, INCLUSIVE CONEXOES - FORNECIMENTO E INSTALAÇÃO	58,67	1	15,98	M	R\$	937,55	R\$	1.139,31	R\$	1.139,31
9.2	SINAPI	89712	TUBO PVC ESGOTO PREDIAL DN 50MM, INCLUSIVE CONEXOES - FORNECIMENTO E INSTALAÇÃO	30,22	1	0,58	M	R\$	17,59	R\$	21,37	R\$	21,37
9.3	SINAPI	89711	TUBO PVC ESGOTO PREDIAL DN 40MM, INCLUSIVE CONEXOES - FORNECIMENTO E INSTALAÇÃO	19,68	1	32,77	M	R\$	644,91	R\$	783,70	R\$	783,70
9.4	SINAPI	89707	CAIXA SIFONADA PVC COM GRELHA 10	42,97	1	1,00	UN	R\$	42,97	R\$	52,22	R\$	52,22
9.5	SINAPI	89726	JOELHO PVC 45° ESGOTO 40MM - FORNECIMENTO E INSTALAÇÃO	7,58	1	1,00	UN	R\$	7,58	R\$	9,21	R\$	9,21
9.6	SINAPI	89744	JOELHO PVC 90° ESGOTO 100MM - FORNECIMENTO E INSTALAÇÃO	25,82	1	1,00	UN	R\$	25,82	R\$	31,38	R\$	31,38
9.7	SINAPI	89724	JOELHO PVC 90° ESGOTO 40MM - FORNECIMENTO E INSTALAÇÃO	10,85	1	9,00	UN	R\$	97,65	R\$	118,66	R\$	118,66
9.8	SINAPI	89797	JUNÇÃO PVC ESGOTO 100X100MM - FORNECIMENTO E INSTALAÇÃO	50,81	1	1,00	UN	R\$	50,81	R\$	61,74	R\$	61,74
9.9	SINAPI	41629	CAIXA DE INSPEÇÃO EM ALVENARIA DE TUJO MACIÇO 60X60X60 CM, REVESTIDA INTERNAMENTE COM BARRA LISA (CIMENTO E AREIA, TRAÇO 1:4) E=2,0CM, COM TAMPA PRÉ-MOLDADA DE CONCRETO E FUNDO DE CONCRETO 15 MPA TIPO C - ESCAVAÇÃO E CONFEÇÃO - ÁGUAS PLUVIAIS E ESGOTO	364,84	1	7,00	UN	R\$	2.553,88	R\$	3.103,47	R\$	3.103,47
9.11	SINAPI	39361	FOSSA SEPTICA, SEM FILTRO, PARA 4 A 7 CONTRIBUINTES, CILÍNDRICA, COM TAMPA, EM POLIETILENO DE ALTA DENSIDADE (PEAD), CAPACIDADE APROXIMADA DE 1100 LITROS (NBR 7229)	1282,57	1	1,00	UN	R\$	1.282,57	R\$	1.558,58	R\$	1.558,58
9.12	SINAPI	98088	FILTRO ANAERÓBIO RETANGULAR, EM ALVENARIA COM BLOCOS DE CONCRETO, DIMENSÕES INTERNAS: 0,8 X 1,2 X 1,67 M, VOLUME ÚTIL: 1152 L (PARA 5 CONTRIBUINTES). AF_12/2020	3235,73	1	1,00	UN	R\$	3.235,73	R\$	3.932,06	R\$	3.932,06
9.13	SINAPI	98102	CAIXA DE GORDURA SIMPLES, CIRCULAR, EM CONCRETO PRÉ-MOLDADO, DIÂMETRO INTERNO = 0,4 M, ALTURA INTERNA = 0,4 M. AF_12/2020	155,09	1	1,00	UN	R\$	155,09	R\$	188,47	R\$	188,47
			TOTAL									R\$	11.000,17
10			ÁGUA FRIA										
10.1	SINAPI	89401	TUBO PVC SOLDÁVEL ÁGUA FRIA DN 20MM, INCLUSIVE CONEXOES - FORNECIMENTO E INSTALAÇÃO	8,8	1	30,49	M	R\$	268,31	R\$	326,05	R\$	326,05
10.2	SINAPI	89402	TUBO PVC SOLDÁVEL ÁGUA FRIA DN 25MM, INCLUSIVE CONEXOES - FORNECIMENTO E INSTALAÇÃO	10,8	1	12,85	M	R\$	138,78	R\$	168,65	R\$	168,65
10.3	SINAPI	89447	TUBO PVC SOLDÁVEL ÁGUA FRIA DN 32MM, INCLUSIVE CONEXOES - FORNECIMENTO E INSTALAÇÃO	14,33	1	9,52	M	R\$	136,42	R\$	165,78	R\$	165,78
10.4	SINAPI	89404	JOELHO PVC SOLDÁVEL 90° ÁGUA FRIA 20MM - FORNECIMENTO E INSTALAÇÃO	5,05	1	14,00	UN	R\$	70,70	R\$	85,91	R\$	85,91
10.5	SINAPI	89408	JOELHO PVC SOLDÁVEL 90° ÁGUA FRIA 25MM - FORNECIMENTO E INSTALAÇÃO	6,15	1	6,00	UN	R\$	36,90	R\$	44,84	R\$	44,84
10.6	SINAPI	89367	JOELHO PVC SOLDÁVEL 90° ÁGUA FRIA 32MM - FORNECIMENTO E INSTALAÇÃO	12,58	1	4,00	UN	R\$	50,32	R\$	61,15	R\$	61,15
10.7	SINAPI	86888	VASO SANITÁRIO SIFONADO LOUÇA BRANCA PADRÃO POPULAR, COM CONJUNTO PARA FIXAÇÃO PARA VASO SANITÁRIO COM PARAFUSO, ARRUELA E BUCHA	441,37	1	1,00	UN	R\$	441,37	R\$	536,35	R\$	536,35

Paula Siga Thomaz

10.8	SINAPI	86943	LAVATORIO LOUCA BRANCA SUSPENSO 29,5X39,0CM, PADRAO POPULAR, COM SIFAO PLASTICO TIPO COPO 1", VALVULA EM PLASTICO BRANCO 1" E CONJUNTO PARA FIXACAO	268,84	1	3,00	UN	R\$ 806,52	R\$ 980,08	R\$ 980,08
10.9	SINAPI	1746	BANCADA EM INOX COM 1 CUBA (C/ VALVULA E SIFÃO EM METAL CROMADOS),COMPLETA	277,45	1	1,00	UN	R\$ 277,45	R\$ 337,16	R\$ 337,16
10.10	SINAPI	86906	TORNEIRA CROMADA DE MESA, 1/2 OU 3/4, PARA LAVATÓRIO, PADRÃO POPULAR - FORNECIMENTO E INSTALAÇÃO. AF 01/2020	103,51	1	5,00	UN	R\$ 517,55	R\$ 628,93	R\$ 628,93
10.11	MERCADO	-	RESERVATÓRIO D'ÁGUA DE FIBRA CAPACIDADE 1.000L	333,58	1	1,00	UN	R\$ 333,58	R\$ 405,37	R\$ 405,37
10.12	SINAPI	99628	VALVULA DE RETENÇÃO VERTICAL Ø 25MM (1 1/4")	85,23	1	1,00	UN	R\$ 85,23	R\$ 103,57	R\$ 103,57
10.13	SINAPI	11830	TORNEIRA DE BOIA REAL 3/4"	71,51	1	1,00	UN	R\$ 71,51	R\$ 86,90	R\$ 86,90
10.14	SINAPI	89352	REGISTRO GAVETA 1/2" BRUTO LATAO - FORNEC. E INSTALACAO	41,91	1	5,00	UN	R\$ 209,55	R\$ 254,65	R\$ 254,65
10.15	SINAPI	89353	REGISTRO GAVETA 3/4" BRUTO LATAO - FORNEC. E INSTALACAO	45,67	1	4,00	UN	R\$ 182,68	R\$ 221,99	R\$ 221,99
10.16	SINAPI	94995	REGISTRO GAVETA 1" BRUTO LATAO - FORNEC. E INSTALACAO	104,77	1	2,00	UN	R\$ 209,54	R\$ 254,63	R\$ 254,63
			TOTAL						R\$	4.662,01
			TOTAL						R\$	219.717,00

18 DE MARÇO DE 2022

Paulo Siga Thomaz

Paulo Siga Thomaz
Eng Civil
CREA-RS 240396



PREFEITURA MUNICIPAL DE PINHEIRO MACHADO
SECRETARIA MUNICIPAL DE OBRAS, VIAÇÃO E TRANSPORTES
CRONOGRAMA PARA REFORMA E AMPLIAÇÃO
UNIDADE BÁSICA DE SAÚDE ESF ZONA LESTE
RUA 7 DE SETEMBRO Nº 829, SETOR 4, QUADRA 51

Item	Serviços	Custo Total	Mês 1	Mês 2	Mês 3	Mês 4	Mês 5	Mês 6	Mês 7	Mês 8	TOTAL
1	Serviços Preliminares	R\$ 9.827,02	100,00%								100,00%
2	Infra-estrutura	R\$ 21334,97	100,00%								100,00%
3	Supra-estrutura	R\$ 52.152,13	30,00%	35,00%	15,00%	20,00%					100,00%
4	Paredes e painéis	R\$ 36.869,92		20,00%	80,00%						100,00%
5	Esquadrias	R\$ 13.740,30						50,00%	50,00%		100,00%
6	Coberturas	R\$ 6.498,88				70,00%	30,00%				100,00%
7	Impermeabilizações	R\$ 1.861,44	50,00%	50,00%							100,00%
8	Revestimentos	R\$ 40.315,44					30,00%	20,00%	30,00%	20,00%	100,00%
9	Pintura	R\$ 4.323,29								100,00%	100,00%
10	Pisos	R\$ 4.713,92			30,00%	30,00%	40,00%				100,00%
11	Instalações Elétricas	R\$ 12.417,51				50,00%	50,00%				100,00%
12	Instalações hidráulicas	R\$ 11.000,17				20,00%	20,00%	20,00%	20,00%	20,00%	100,00%
13	Instalações sanitárias e pluviais	R\$ 4.662,01						60,00%	20,00%	20,00%	100,00%
TOTAL		R\$ R\$ 219.717,00	R\$ 47.738,34	R\$ 26.557,95	R\$ 38.732,93	R\$ 24.802,61	R\$ 24.338,65	R\$ 19.930,48	R\$ 22.097,22	R\$ 15.518,82	R\$ 219.717,00

18 DE MARÇO DE 2022

Paulo Siga Thomaz
Eng Civil
CREA-RS 240396

Itens	Siglas	% Adotado
Administração Central	AC	4,00%
Seguro e Garantia	SG	1,00%
Risco	R	1,00%
Despesas Financeiras	DF	1,00%
Lucro	L	8,00%
Tributos (impostos COFINS 3%, e PIS 0,65%)	CP	3,65%
Tributos (ISS, variável de acordo com o município)	ISS	1,20%
Tributos (Contribuição Previdenciária sobre a Receita Bruta - 0% ou 4,5% - Desoneração)	CPRB	4,50%
BDI SEM desoneração(Fórmula Acórdão TCU)	BDI PAD	21,52%

FÓRMULA:

Os valores de BDI foram calculados com o emprego da fórmula:

$$BDI = \frac{(1+AC + S + R + G)*(1 + DF)*(1+L)}{(1-CP-ISS-CRPB)} - 1$$

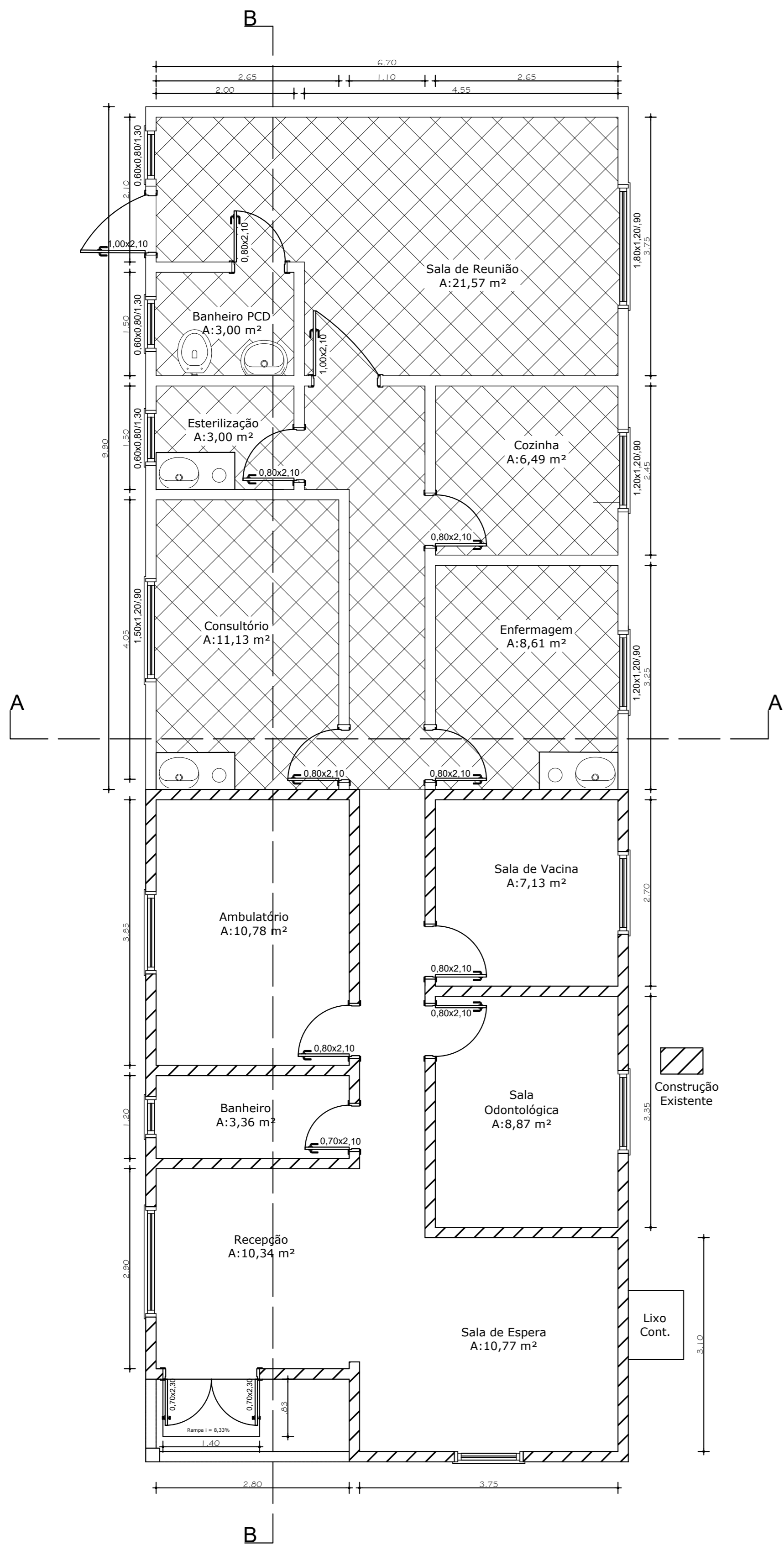

Planta Baixa
Esc 1/50

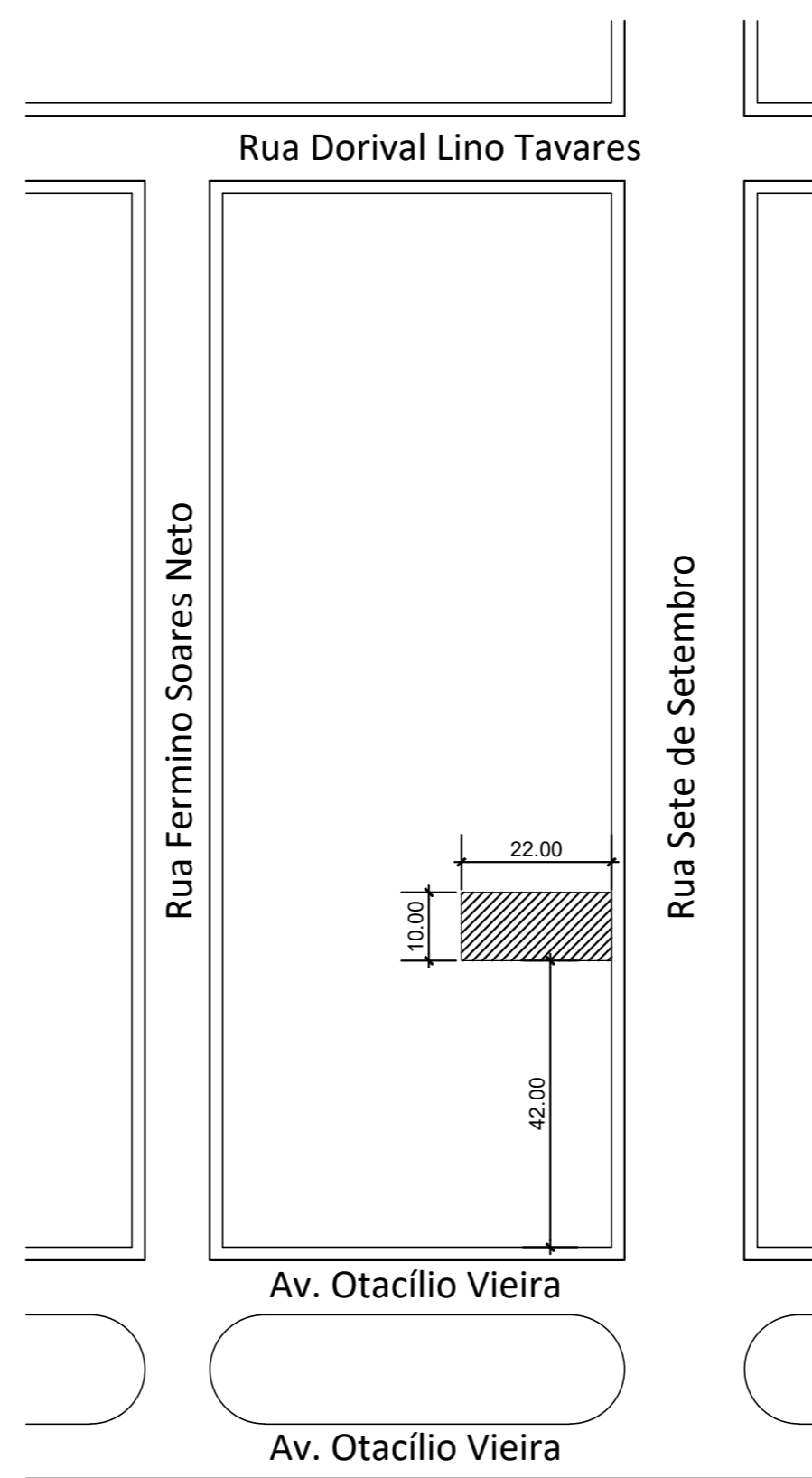

Planta de Situação
Esc 1/1000

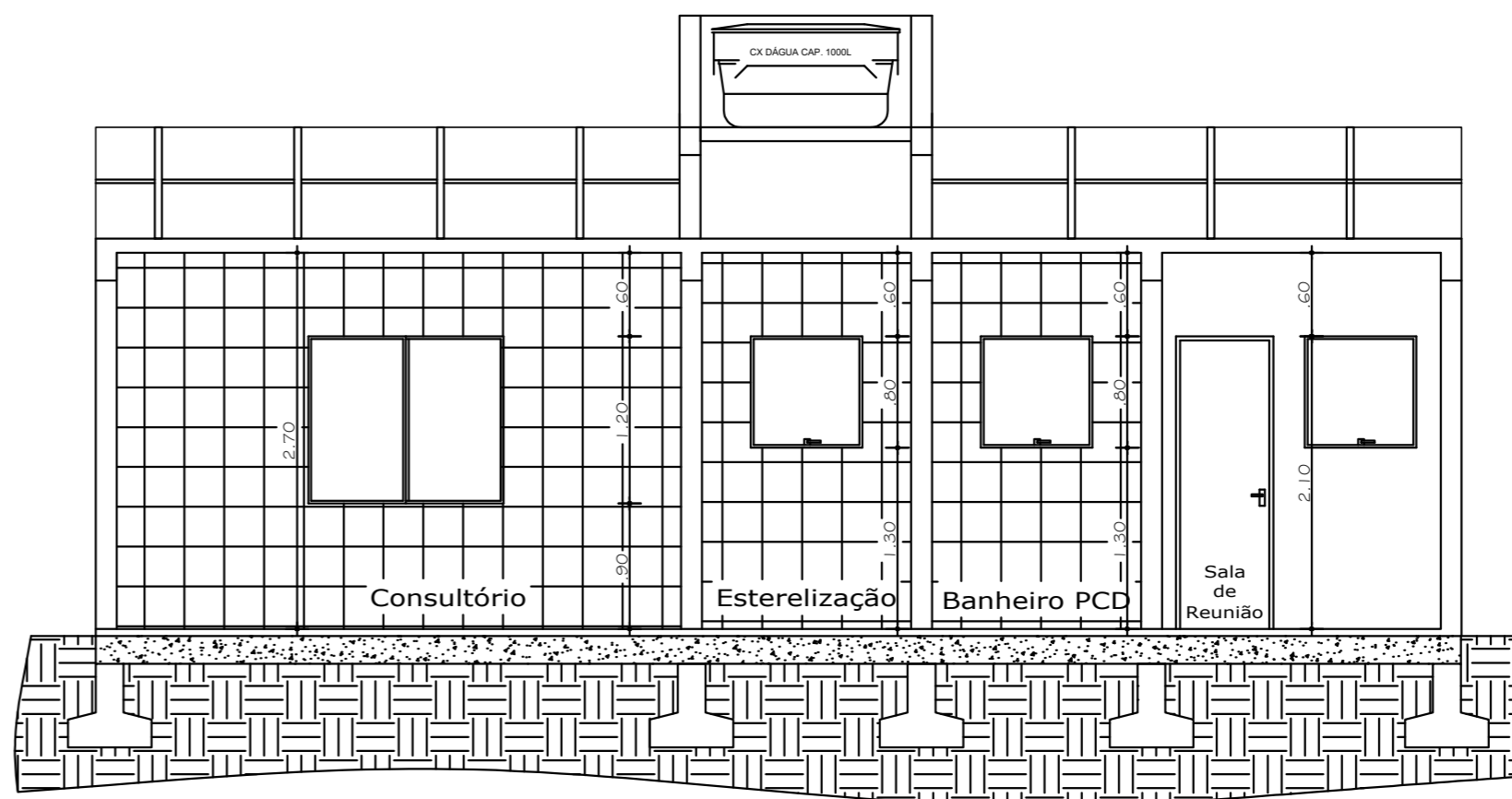

Corte AA'
Esc 1/50

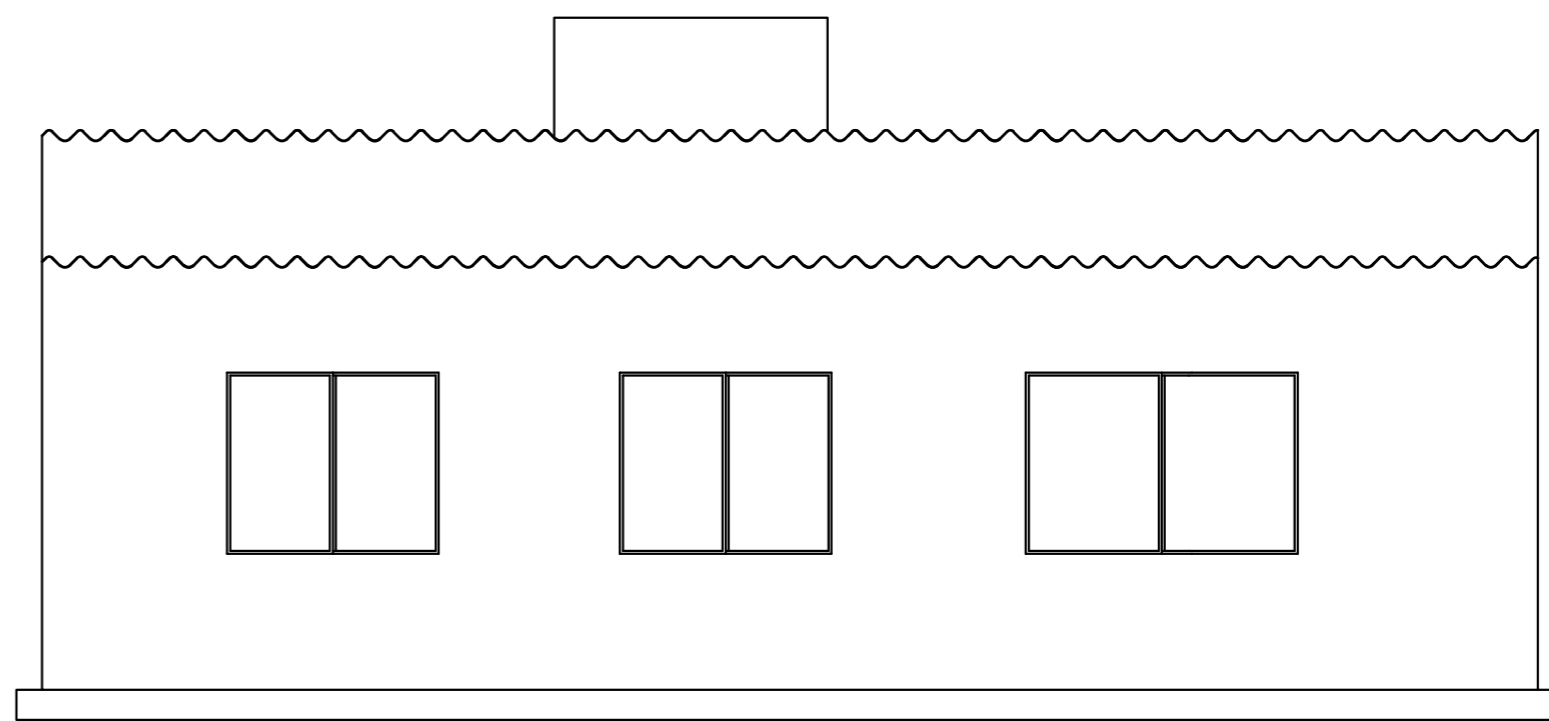

Vista Lateral
Esc 1/50

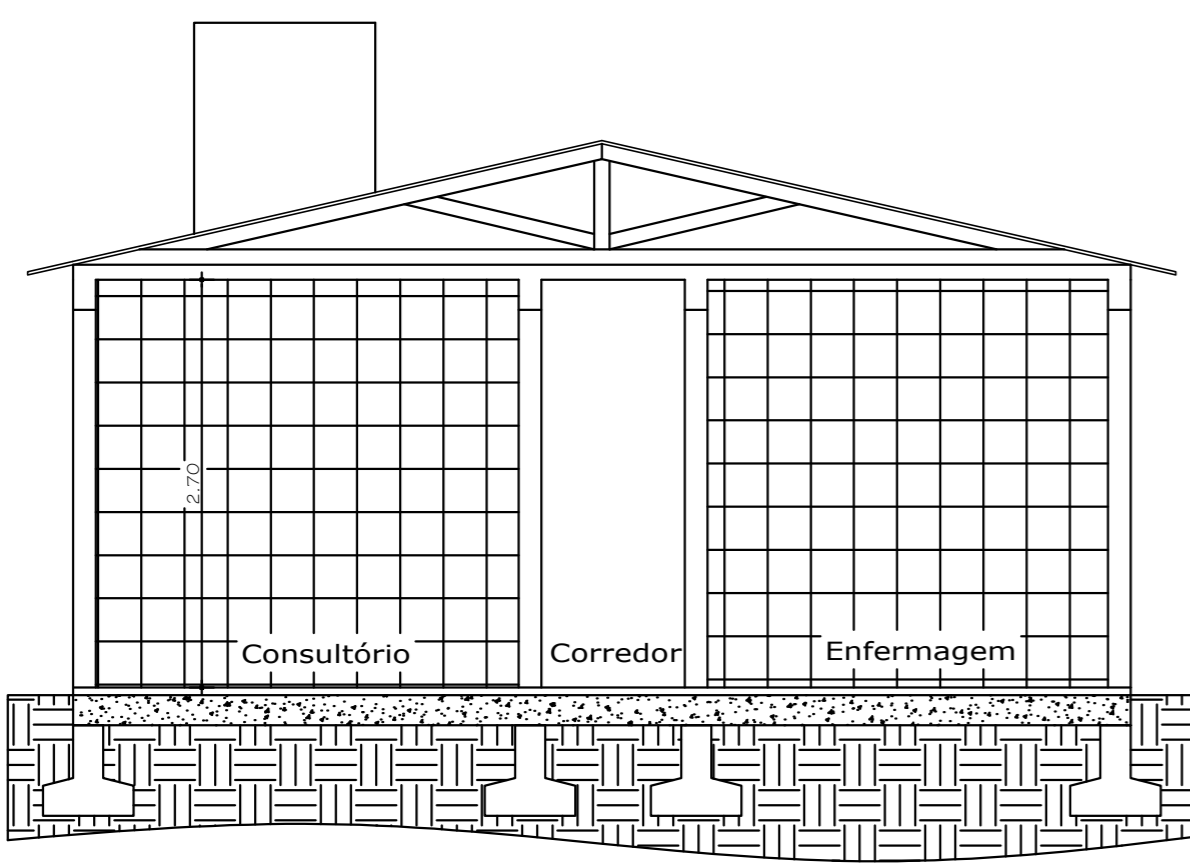

Corte BB'
Esc 1/50

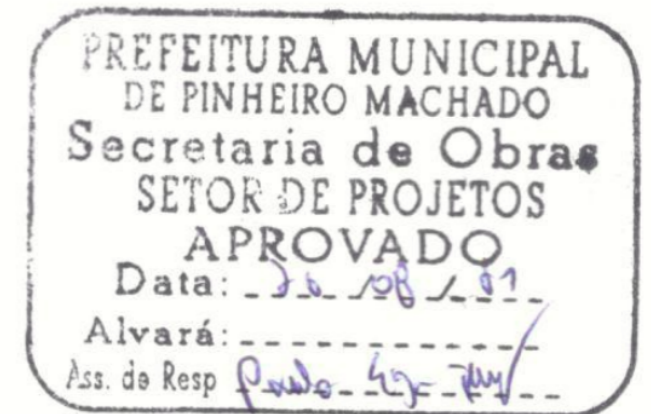

Paulo Siga Thomaz
Engenheiro Civil
CREA-RS 240396

 Prefeitura municipal de Pinheiro Machado	
PROJETO DE AMPLIAÇÃO POSTO DE SAÚDE ZONA LESTE	
PRANCHA - 01 / 05	31/09/2021
ESCALA - Indicada	
- PLANTA BAIXA - PLANTA SITUAÇÃO - FACHADA - CORTES	 Paulo Siga Thomaz CREA/RS 240396

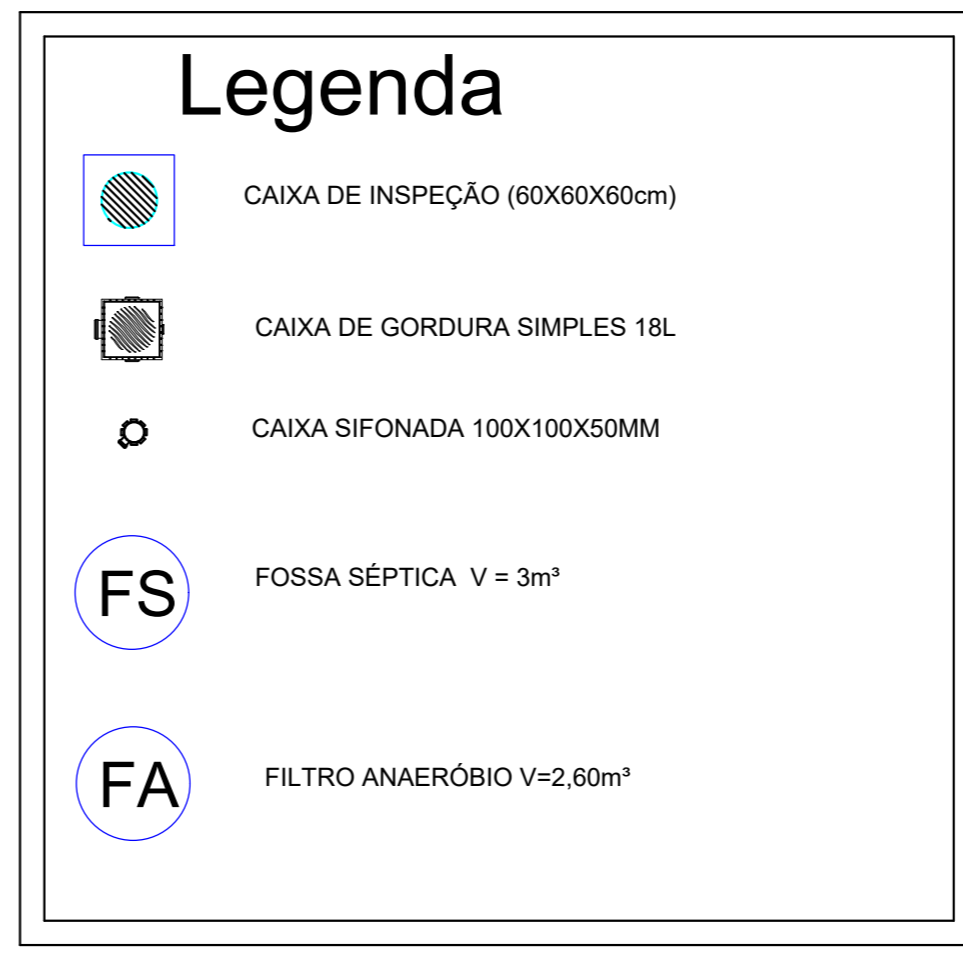
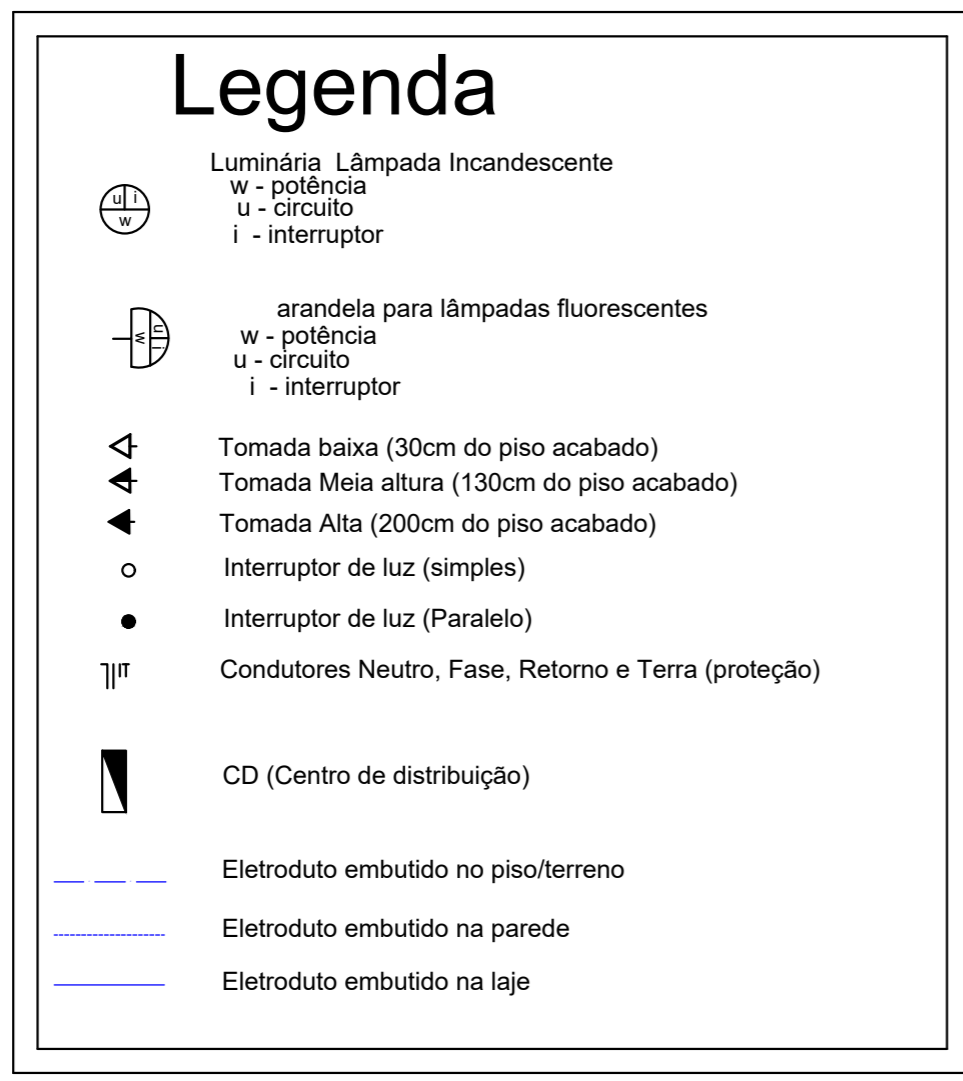

OBSERVAÇÕES: - AS POTÊNCIAS DAS TOMADAS DE 100VA NÃO ESTÃO INDICADAS EM PLANTA.
 - A ÁREA DA SEÇÃO DOS CONDUTORES, QUANDO NÃO INDICADA EM PLANTA, É DE 2,5MM²
 - O DIÂMETRO DO ELETRODUTO, QUANDO NÃO INDICADO, É DE 20MM
 - AS LÂMPADAS INCANDESCENTES INDICADAS EM PLANTA DEVEM SER SUBSTITUÍDAS POR LÂMPADAS FLUORESCENTES DE POTÊNCIA EQUIVALENTE.

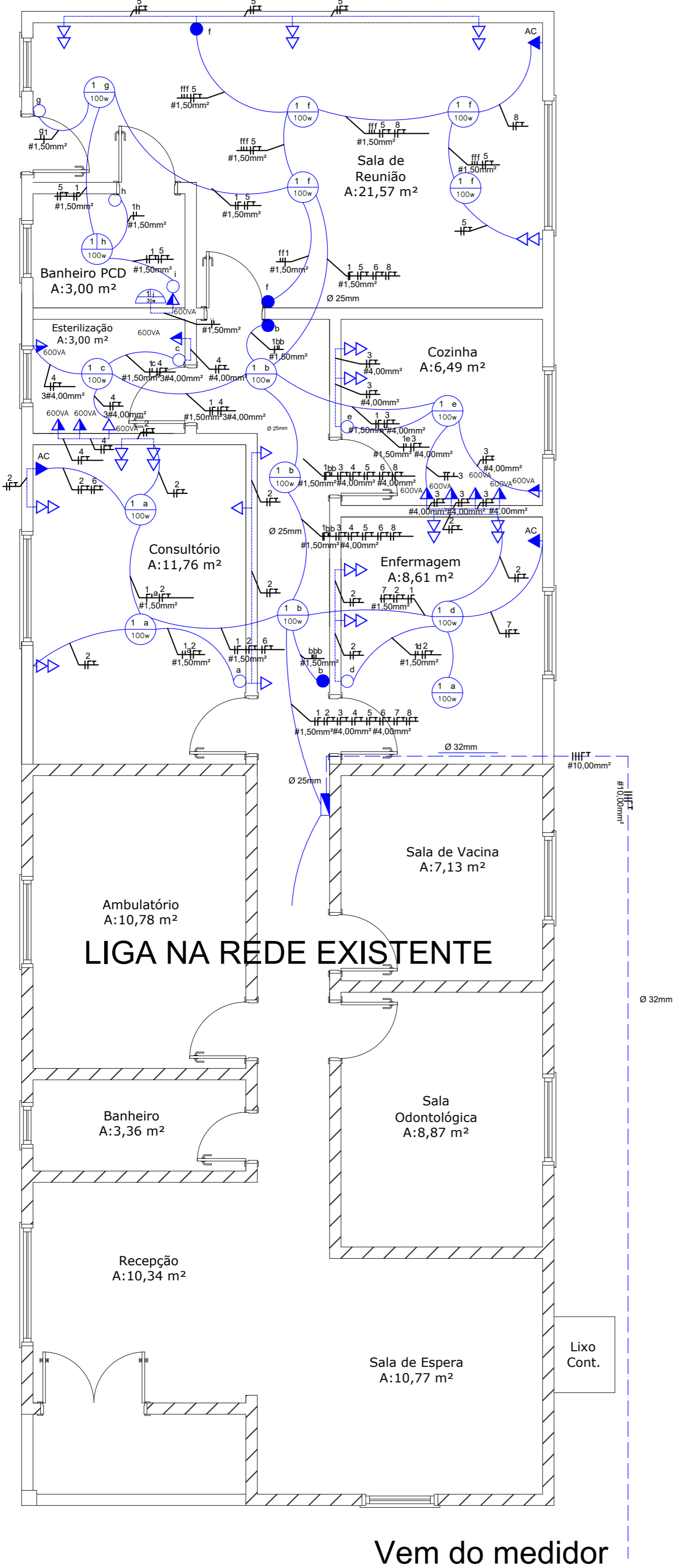

Projeto Elétrico
Esc 1/50

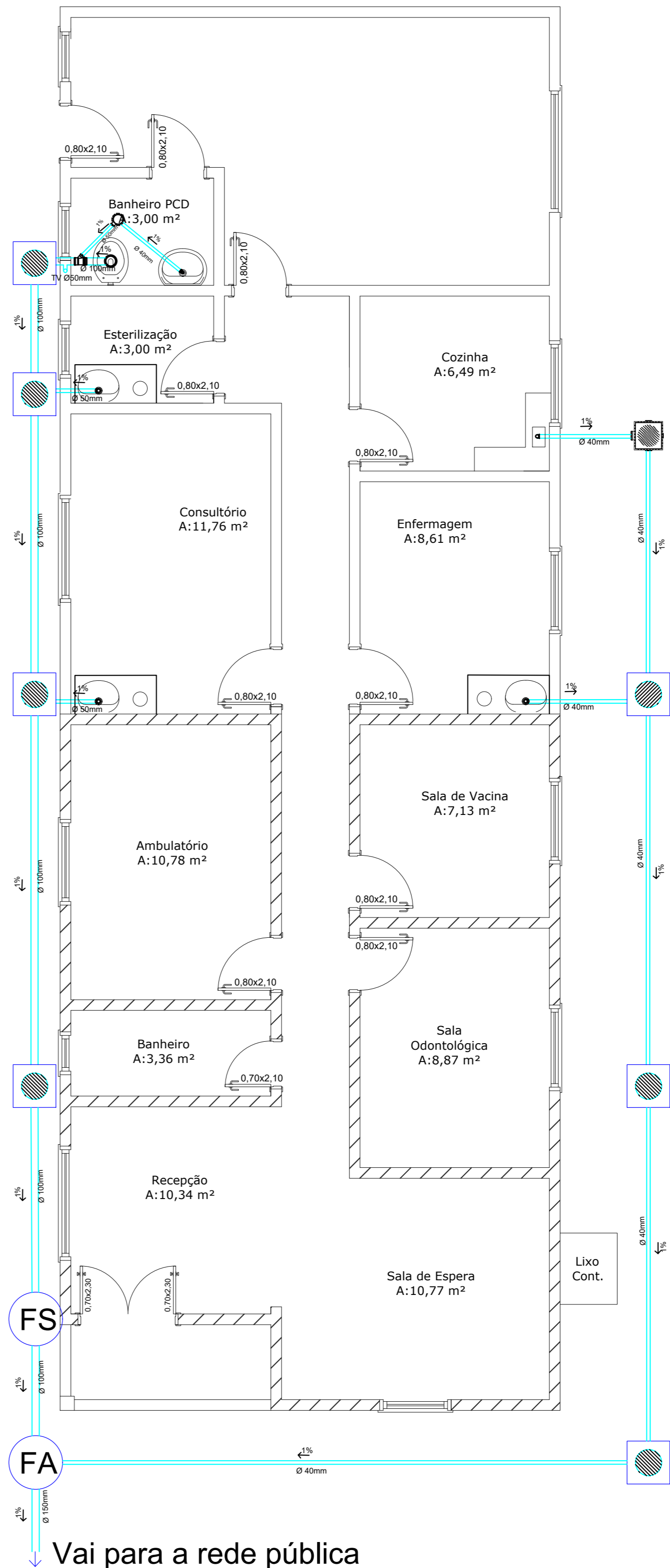

Projeto Sanitário
Esc 1/50

PREFEITURA MUNICIPAL DE PINHEIRO MACHADO
 Secretaria de Obras
 SETOR DE PROJETOS
 APROVADO
 Data: 22/09/21
 Alvará: _____
 Ass. do Resp. Paulo Siga Thomaz

Paulo Siga Thomaz
 Engenheiro Civil
 CREA-RS 240396

 Prefeitura municipal de Pinheiro Machado	
PROJETO DE AMPLIAÇÃO POSTO DE SAÚDE ZONA LESTE	
PRANCHA - 02 / 05	31/09/2021
ESCALA - 1/50	
- Projeto elétrico - Projeto Sanitário	Paulo Siga Thomaz Paulo Siga Thomaz CREA/R S 240396

Legenda



TUBULAÇÃO QUE SOBE



TUBULAÇÃO QUE DESCE

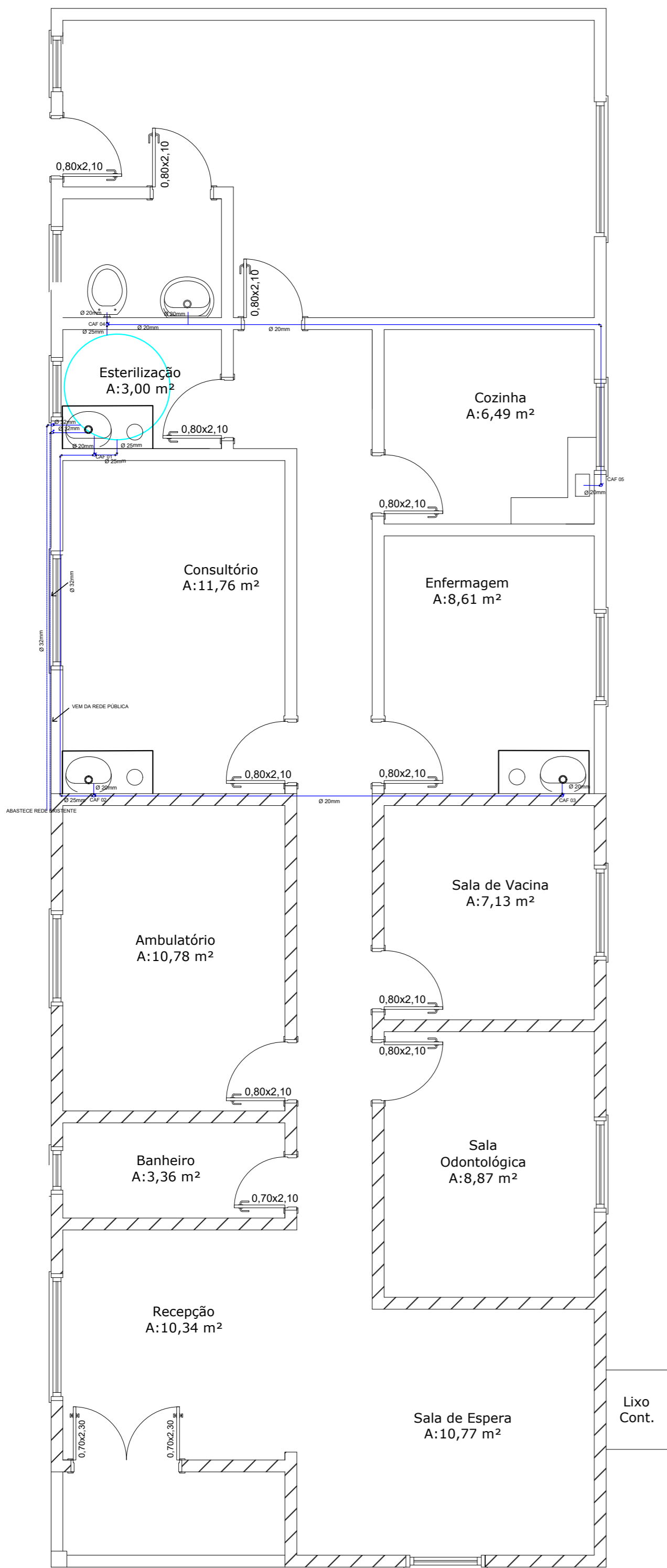

Projeto Hidráulico
Esc 1/50

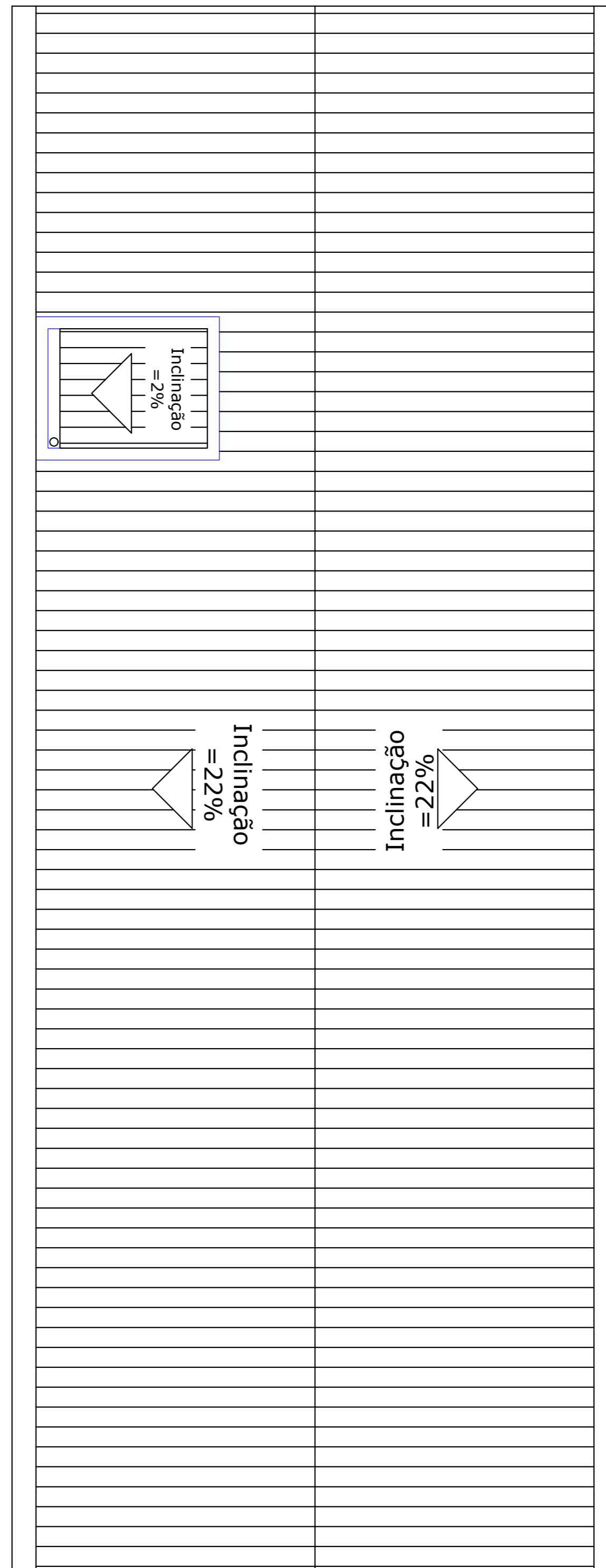

Projeto Cobertura
Esc 1/50

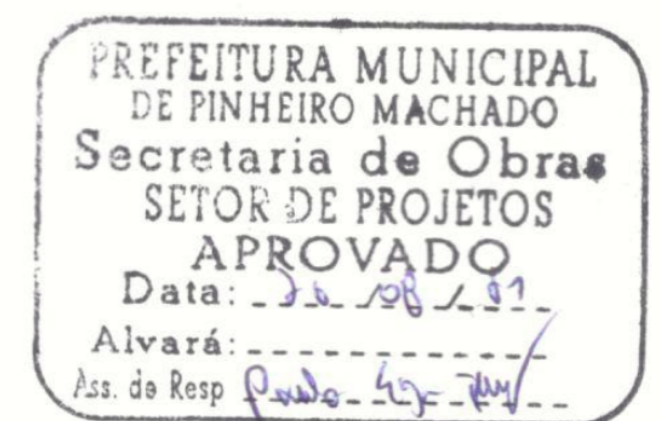

Paulo Siga Thomaz
Engenheiro Civil
CREA-RS 240396

 Prefeitura municipal de Pinheiro Machado	
PROJETO DE AMPLIAÇÃO POSTO DE SAÚDE ZONA LESTE	
PRANCHA - 03 / 05	31/09/2021
ESCALA - 1/50	
- Projeto Hidráulico - Planta de localização e cobertura	 Paulo Siga Thomaz CREA/R.S 240396

Legenda

- PILAR QUE NASCE
- PILAR QUE MORRE
- PILAR QUE PASSA

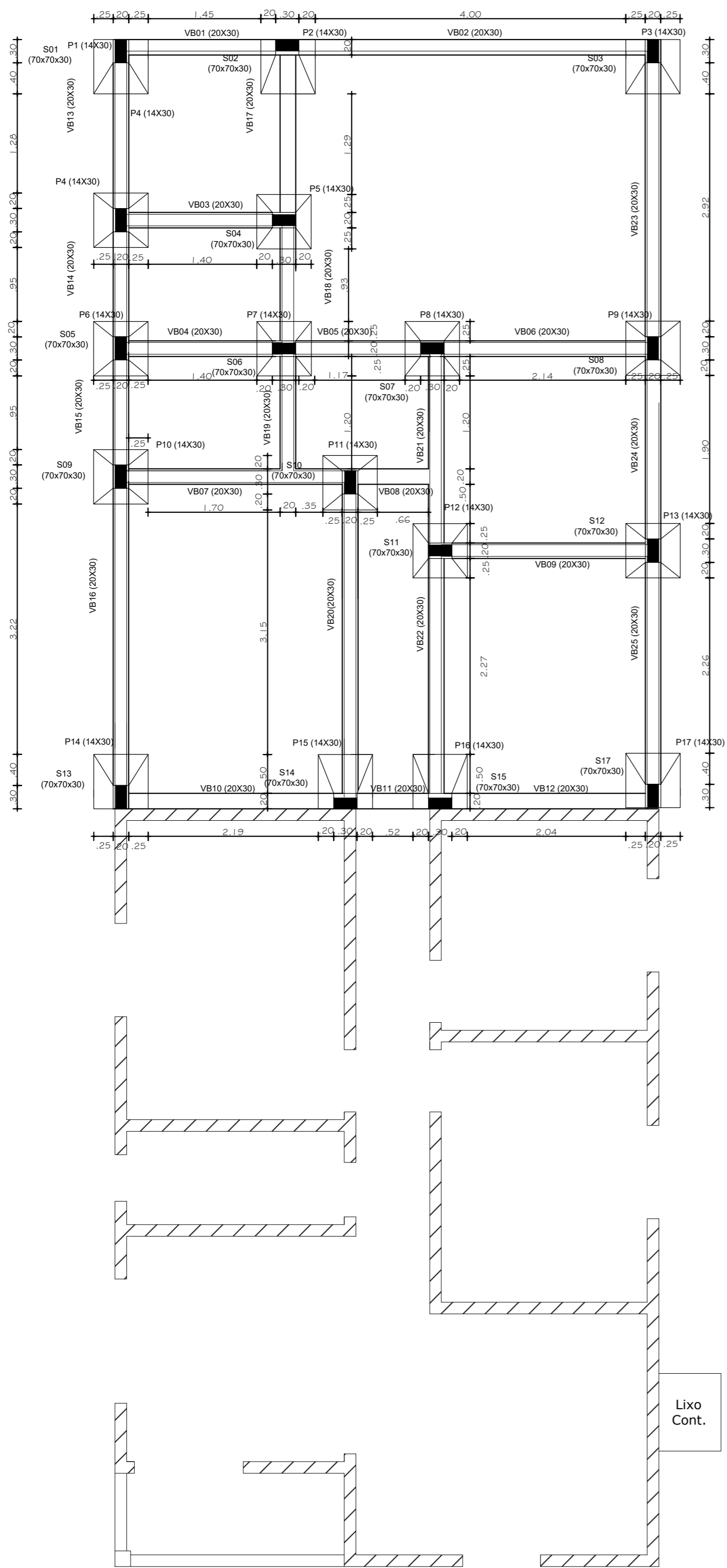

Projeto Estrutural - Fundações
Esc 1/50

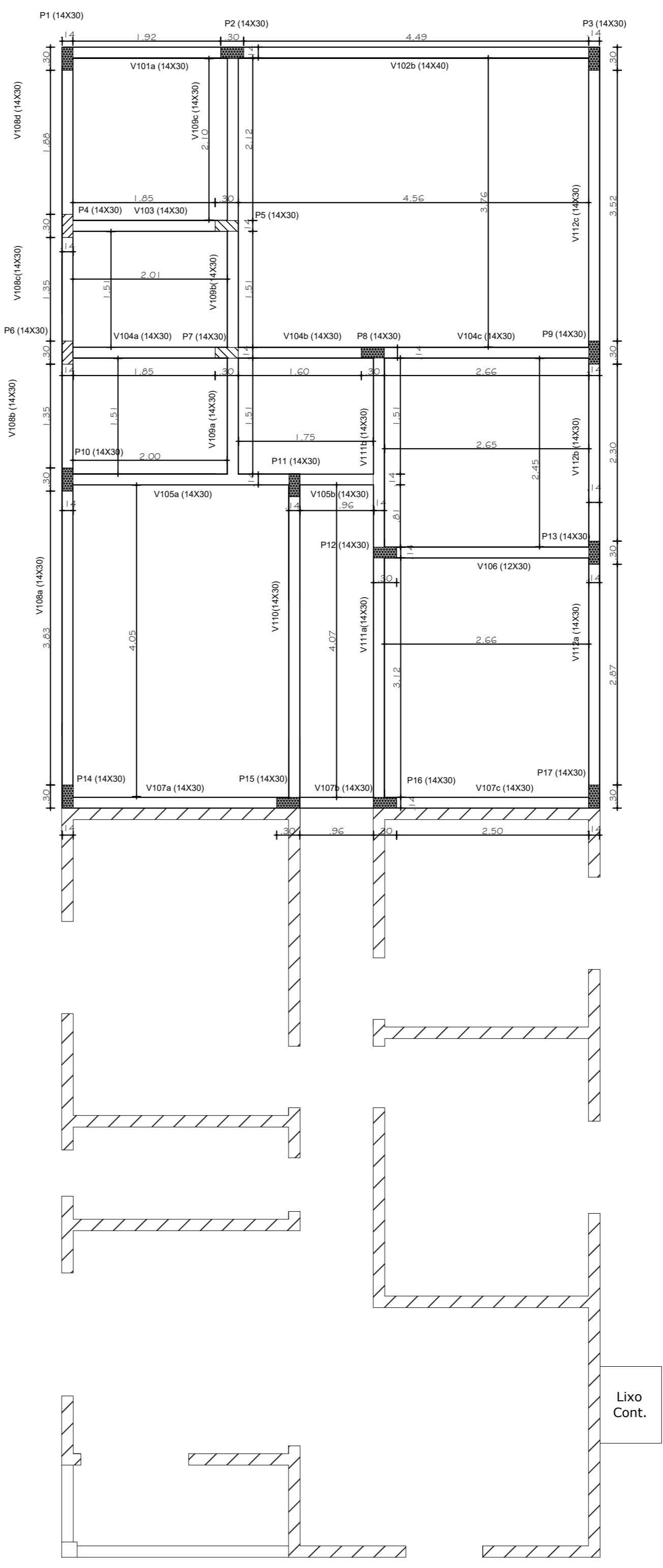
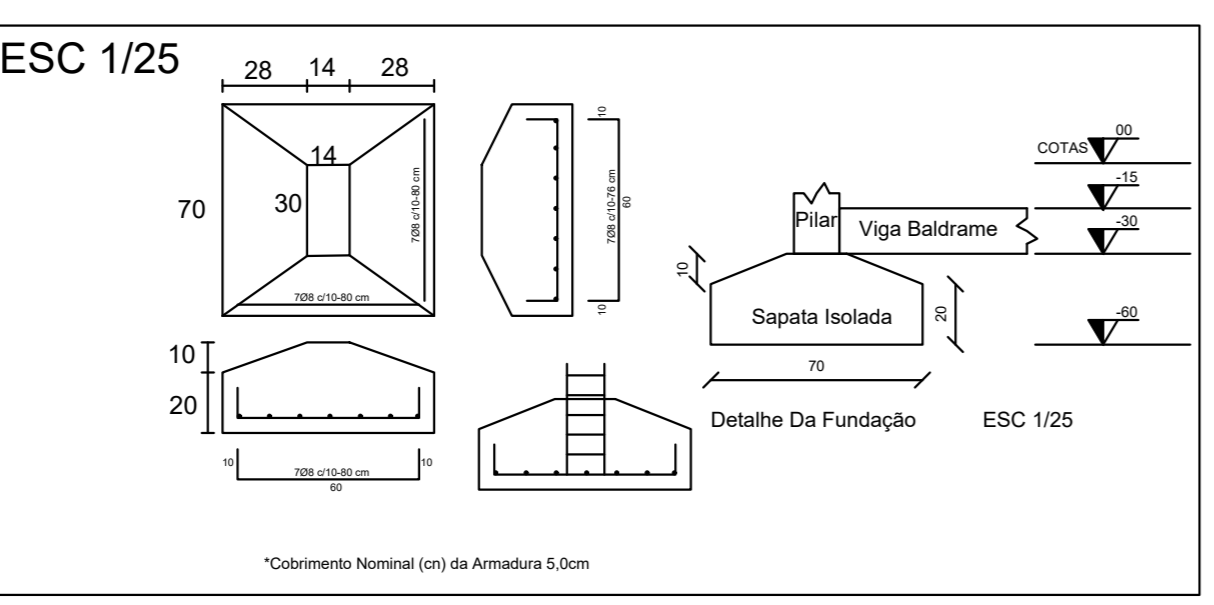
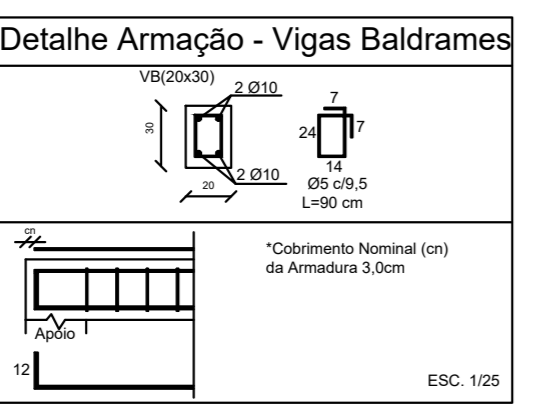

Projeto Estrutural - Vigas de Respaldo
Esc 1/50

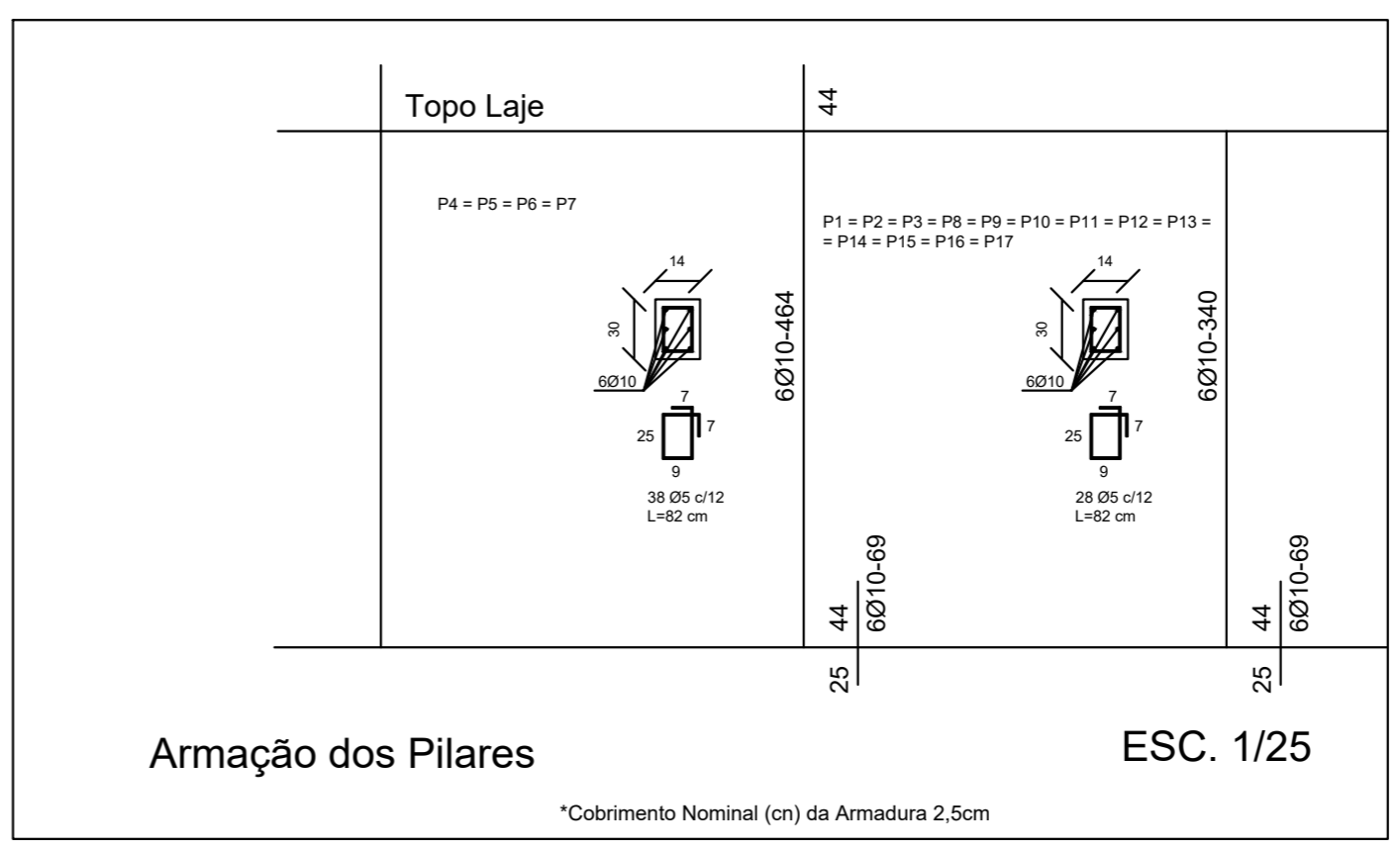
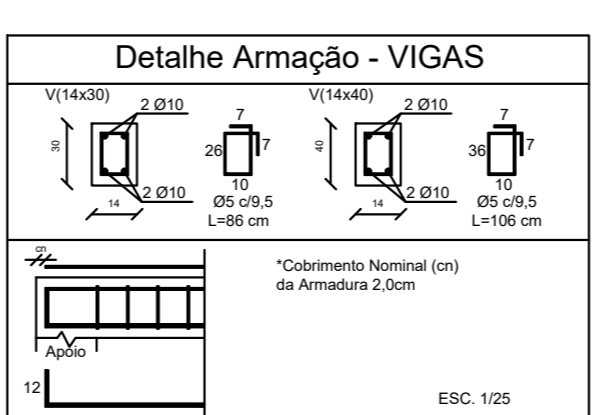

PREFEITURA MUNICIPAL DE PINHEIRO MACHADO
Secretaria de Obras
SETOR DE PROJETOS
APROVADO
Data: 23.09.2021
Ass. de Resp. Paulo Siga Thomaz

Paulo Siga Thomaz
Engenheiro Civil
CREA-RS 240396



Prefeitura municipal de Pinheiro Machado

PROJETO DE AMPLIAÇÃO POSTO DE SAÚDE ZONA LESTE	
PRANCHA - 04 / 05	31/09/2021
ESCALA - 1/50	
Projeto Estrutural	Paulo Siga Thomaz Engenheiro Civil CREA/RS 240396

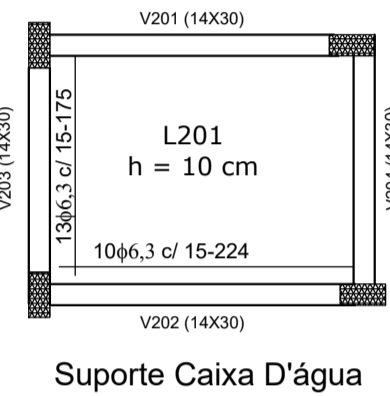
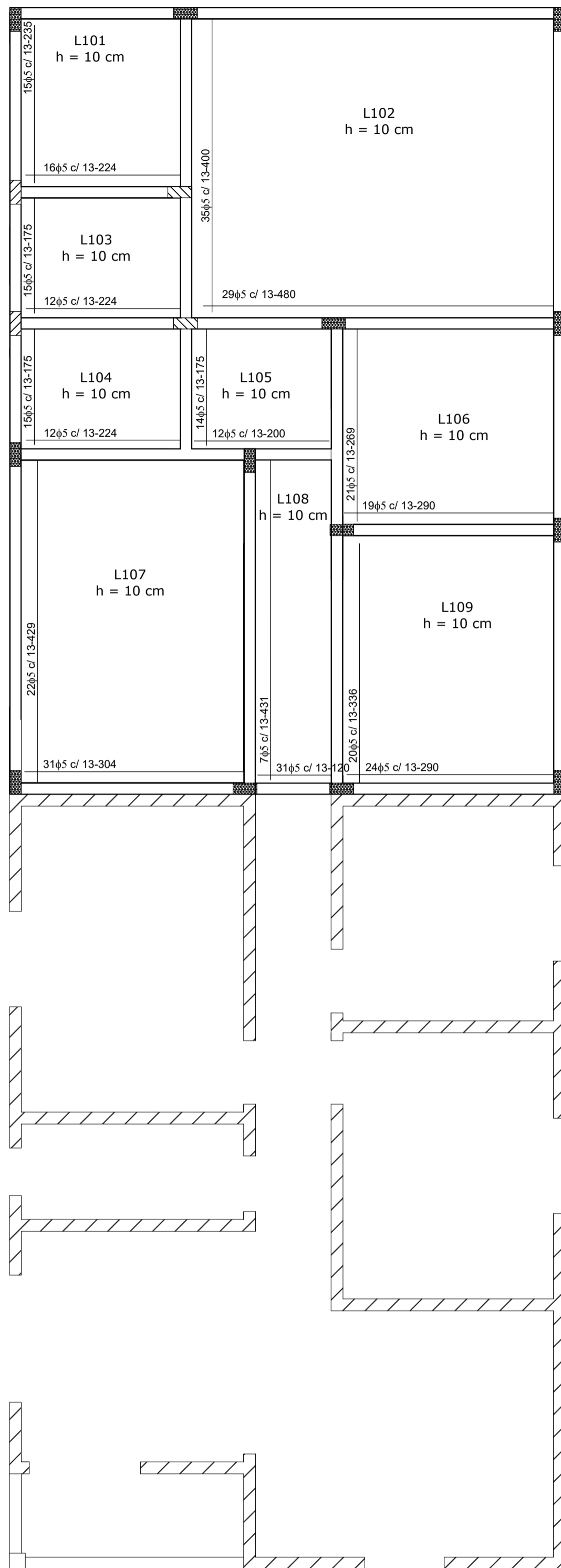

*Cobrimento Nominal da Armadura 2,0cm

Projeto Estrutural - Lajes
Esc 1/50

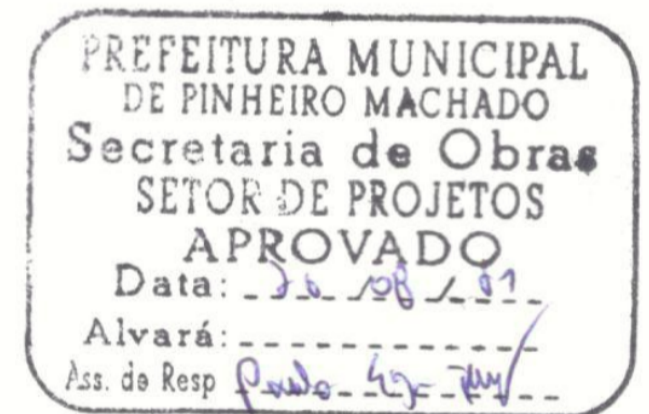

Paulo Siga Thomaz
Engenheiro Civil
CREA-RS 240396

 Prefeitura municipal de Pinheiro Machado	
PROJETO DE AMPLIAÇÃO POSTO DE SAÚDE ZONA LESTE	
PRANCHA - 05 / 05	31/09/2021
ESCALA - 1/50	
- Projeto Estrutural Lajes	 RESPONSÁVEL TÉCNICO CREA/RS



Anotação de Responsabilidade Técnica - ART
Lei nº 6.496, de 7 de dezembro de 1977
Conselho Regional de Engenharia e Agronomia do Rio Grande do Sul



ART Número
11518016

Tipo: PRESTAÇÃO DE SERVIÇO	Participação Técnica: INDIVIDUAL/PRINCIPAL
Convênio: NÃO É CONVÊNIO	Motivo: NORMAL

Contratado

Carteira: RS240396	Profissional: PAULO SIGA THOMAZ	E-mail: paulosigathomaz@gmail.com
RNP: 2218828081	Título: Engenheiro Civil	
Empresa: NENHUMA EMPRESA		Nr.Reg.:

Contratante

Nome: PREFEITURA DE PINHEIRO MACHADO	E-mail: convenios@pinheiromachado.rs.gov.br
Endereço: RUA NICO DE OLIVEIRA 763	Telefone: 5332483037
Cidade: PINHEIRO MACHADO	Bairro.: CENTRO
	CPF/CNPJ: 88084942000146
	CEP: 96470000 UF: RS

Identificação da Obra/Serviço

Proprietário: PREFEITURA DE PINHEIRO MACHADO		CPF/CNPJ: 88084942000146
Endereço da Obra/Serviço: Rua RUA 7 DE SETEMBRO, QUADRA 51, SETOR 4		CEP: 96470000 UF: RS
Cidade: PINHEIRO MACHADO	Bairro: CENTRO	
Finalidade: PÚBLICO	Vir Contrato(R\$): 3.182,00	Honorários(R\$):
Data Início: 06/10/2021	Prev.Fim: 06/10/2022	Ent.Classe:

Atividade Técnica	Descrição da Obra/Serviço	Quantidade	Unid.
Projeto	Edificações - Arquitetônico	69,30	M²
Projeto	Instalações - Elétricas em Baixa Tensão (1000 V)	69,30	M²
Projeto	Instalações - Hidrossanitárias	69,30	M²
Projeto	Estruturas - Concreto Armado	69,30	M²
Projeto	Fundações Superficiais	69,30	M²
Memorial	MEMORIAL DESCRITIVO	1,00	UN
Orçamento	AMPLIAÇÃO POSTO DE SAÚDE ZONA LESTE	1,00	UN

ART registrada (paga) no CREA-RS em 08/10/2021

 P. Siga Thomaz 08/10/21 Local e Data	Declaro serem verdadeiras as informações acima	De acordo
	PAULO SIGA THOMAZ Profissional	PREFEITURA DE PINHEIRO MACHADO Contratante

A AUTENTICIDADE DESTA ART PODE SER CONFIRMADA NO SITE DO CREA-RS, LINK SOCIEDADE - ART CONSULTA.