



ESTADO DO RIO GRANDE DO SUL
PREFEITURA MUNICIPAL DE PINHEIRO MACHADO
Setor de Licitações

EDITAL DE LICITAÇÃO

TOMADA DE PREÇOS Nº **224/2022** - PROCESSO Nº **236/2022**

ABERTURA DA PROPOSTA: **30/09/2022** - HORÁRIO: **09:00h**

Local: Setor de Licitações, Rua Nico de Oliveira, nº 763 - Pinheiro Machado/RS.

Valor Total máximo da Contratação: R\$ **52.026,26** (cinquenta e dois mil vinte e seis reais com vinte e seis centavos).

Área Fiscalizadora: Setor de Engenharia da Prefeitura Municipal de Pinheiro Machado.

1 PREÂMBULO

1.1 O PREFEITO MUNICIPAL DE PINHEIRO MACHADO, RS, no uso de suas atribuições legais e de conformidade com a Lei 8.666/93, TORNA PÚBLICO para conhecimento dos interessados, que as **09h** do dia **30 de setembro 2022**, no Setor de Licitações desta Prefeitura, localizada na Rua Nico de Oliveira, nº 763, se reunirá a Comissão de Licitações, designada por Portaria, com a finalidade de receber documentos de habilitação e propostas, da Tomada de Preço nº **224/2022**, do tipo MENOR PREÇO, a qual visa a contratação de empresa para reforma de estruturas internas (refeitório e banheiro) e quadra esportiva, além de adequações de acessibilidade (rampa de acessibilidade) na **E.M.E.F. Dois de Maio**, com mão de obra e materiais inclusos, conforme projetos, memoriais descritivos, cronograma físico financeiro, planilhas de orçamentos que são partes integrantes deste Edital.

Poderão participar as empresas do ramo pertinente ao objeto ora licitado, cadastradas no Município, ou que apresentarem toda documentação necessária para cadastro até o dia fixado neste Edital.

1.2 O prazo para o recebimento dos envelopes Nº. 01 - "DOCUMENTAÇÃO" e Nº. 02 - "PROPOSTA DE PREÇOS" será até às **09h** do dia **30/09/2022** no setor de licitações, localizado na Prefeitura Municipal.

1.3 O início da abertura do ENVELOPE Nº. 01 - "DOCUMENTAÇÃO" dar-se-á às **09h:01min** do referido dia no local acima citado.

1.4 A abertura do envelope Nº. 02 - "PROPOSTA DE PREÇOS", dar-se-á no mesmo dia e local, ficando condicionada à habilitação e/ou a desistência expressa de interposição de recursos de todos os participantes, conforme determina o Inciso III, do Artigo 43, da Lei Federal nº 8.666/93 e suas atualizações;

2 SUPORTE LEGAL

2.1 A presente licitação será regida pela Lei Federal nº 8.666/93 e suas posteriores atualizações, Lei Complementar nº 123/2006, Lei Complementar 147/2014 e suas alterações posteriores.

3 DO OBJETO

3.1 Contratação de empresa para execução, em regime de **EMPREITADA GLOBAL MÃO DE OBRA E MATERIAL**, para reforma de estruturas internas (refeitório e banheiro) e quadra esportiva, além de adequações de acessibilidade (rampa de acessibilidade) na **E.M.E.F. Dois de Maio**, conforme projeto básico e anexos deste edital.

3.2 Os projetos básico e executivo, com todas as suas partes, plantas baixa, memorial descritivo e demais especificações, o cronograma físico financeiro de obra, os orçamentos estimados detalhados em planilhas de quantitativos e preços unitários, e que constituem este edital, poderão ser obtidos e/ou examinados no site www.pinheimomachado.rs.gov.br ou na Prefeitura Municipal de Pinheiro Machado/RS no setor de licitações.

4 DO PRAZO DE EXECUÇÃO DAS OBRAS

4.1 O prazo de execução da obra será de até **02 (dois) meses** contados da data da autorização formal de início de obra, após a assinatura do contrato.



ESTADO DO RIO GRANDE DO SUL
PREFEITURA MUNICIPAL DE PINHEIRO MACHADO
Setor de Licitações

5 CONDIÇÕES ESPECÍFICAS

5.1 Todos os funcionários utilizados na execução dos serviços deverão possuir EPIs – exigidos pela legislação trabalhista, não respondendo ao Município por quaisquer ônus decorrentes de acidentes de trabalho que por ventura possam ocorrer.

6 DA VIGÊNCIA CONTRATUAL

6.1 A vigência do contrato a ser firmado com a LICITANTE VENCEDORA será 12 (doze) meses, contados a partir da data da ordem de início de obra, após a assinatura do Contrato, podendo ser prorrogado, respeitadas as determinações do Artigo 57, seus incisos e parágrafos, da Lei Federal n.º 8.666/93 e suas posteriores atualizações.

7 CONDIÇÕES E RESTRIÇÕES DE PARTICIPAÇÃO

7.1 CONDIÇÕES:

7.1.1 Esta licitação está aberta a todas as empresas que se enquadrem no ramo de atividades pertinentes ao objeto desta Tomada de Preços, e que atendam às condições exigidas no presente Edital e satisfaçam as exigências legais.

7.2 RESTRIÇÕES:

7.2.1 Aplica-se às presentes restrições, no que couber, o disposto no Artigo 9º, seus incisos e parágrafos, da Lei Federal n.º 8.666/93 e suas posteriores atualizações, bem como constituem impedimentos à participação na presente licitação:

- a) suspensão do direito de licitar pela Prefeitura Municipal de PINHEIRO MACHADO/RS ou por outro órgão da Administração Pública, no prazo e nas condições do impedimento;
- b) atuar em ramo divergente de atividade relacionada ao objeto deste Edital;
- c) ter sido declarada como inidônea pelo MUNICÍPIO DE PINHEIRO MACHADO/RS, ou outro órgão ou entidade da Administração Pública;
- d) estar em regime de concordata, em processo de falência ou em processo de recuperação judicial, sob concurso de credores, em dissolução ou em liquidação;
- e) a reunião de empresas em consórcio, ainda que controladoras, coligadas ou subsidiárias entre si;
- f) ser servidor de qualquer órgão ou entidade vinculada ao Município de Pinheiro Machado/RS, bem assim a empresa da qual tal servidor seja sócio, dirigente ou responsável técnico;
- g) ter contrato rescindido com Órgão da Administração Pública direta ou indireta, por inadimplência.

8 DO PROCEDIMENTO LICITATÓRIO

8.1 Os envelopes lacrados da documentação e da proposta financeira, serão abertos, em sessão pública, na data e hora mencionadas neste Edital (item 1), pela Comissão Permanente de Licitações CPL, a qual procederá à abertura do envelope n.º 01, examinando e rubricando as folhas.

8.2 Depois de examinados pela CPL, os documentos serão franqueados aos representantes qualificados das licitantes, que poderão examiná-los, rubricá-los e fazer observações e/ou impugnações.

8.3 Tais observações e/ou impugnações serão devidamente registradas em Ata, reservando-se, no entanto, à CPL, o direito de levá-las ou não em consideração.

8.4 Depois disso, a CPL estabelecerá a data da sessão pública, que poderá ser no mesmo dia, quando informará sobre a habilitação preliminar das licitantes.

8.5 Havendo a renúncia expressa de todas as licitantes quanto ao prazo recursal, ou decorrido este prazo sem interposição de recursos, a CPL poderá proceder à abertura do envelope n.º 02 das empresas consideradas habilitadas.

8.6 Satisfeitas às exigências legais, as propostas serão abertas e se dará vista às licitantes, devendo todas as folhas ser rubricadas pela CPL e pelos representantes das empresas presentes.

8.7 No que concerne às propostas poderão os licitantes presentes manifestar-se, mediante registro em Ata de observações e/ou impugnações, as quais a CPL se reserva o direito de examinar, levando-as ou não em consideração.



ESTADO DO RIO GRANDE DO SUL
PREFEITURA MUNICIPAL DE PINHEIRO MACHADO
Setor de Licitações

8.8 Em hipótese alguma, será admitida qualquer alteração e/ou inclusão no conteúdo dos documentos de habilitação ou da proposta de preços.

8.9 O envelope de proposta financeira, que, por qualquer motivo, não seja aberto pela CPL, ficará em poder do Departamento de Licitações, pelo prazo de 30 (trinta) dias, contado da homologação da licitação, devendo a licitante retirá-lo após aquele período, no prazo de 05 (cinco) dias úteis, sob pena de inutilização.

DO CADASTRAMENTO DAS EMPRESAS JUNTO AO MUNICÍPIO:

Para efeitos de cadastramento neste município, os interessados deverão apresentar até o dia **27/10/2022**, os seguintes documentos:

- a) Registro comercial, em caso de empresa individual;
- b) Ato constitutivo, estatuto ou contrato social em vigor, devidamente registrado, em se tratando de sociedades comerciais e, no caso de sociedades por ações, acompanhadas de documentos de eleição de seus administradores;
- c) Decreto de autorização, em se tratando de empresa ou sociedade estrangeira em funcionamento no País, e ato de registro ou autorização para o funcionamento, expedida pelo órgão competente, quando a atividade assim exigir.
- d) Cédula de identidade dos diretores;
- e) Prova de regularidade com a fazenda Nacional (negativa expedida pela Procuradoria Geral da Fazenda Nacional e Negativa expedida pela Secretaria da Receita Federal), Fazenda Estadual e Municipal, sendo a última do domicílio ou sede da licitante;
- f) Prova da inscrição no cadastro de Contribuinte estadual ou municipal, se houver relativo ao domicílio ou sede do licitante, pertinente ao seu ramo de atividade e compatível com o objeto contratual;
- g) Prova de inscrição no Cadastro Nacional de Pessoas Jurídicas (CNPJ), compatível com o objeto da licitação;
- h) Prova de regularidade com o FGTS;
- i) Certidão Negativa de Débitos Trabalhistas – CNDT
- j) Certidão negativa da matéria falimentar, concordatária, recuperação judicial e extrajudicial expedida pelo distribuidor da sede do licitante, com data não superior a 30 (trinta) dias, contados da data de emissão da mesma;

9 DO LOCAL, DIA E HORÁRIO DA ABERTURA DOS ENVELOPES

9.1 Os envelopes deverão ser entregues na Prefeitura Municipal, Setor de Licitações, sito na Rua Nico de Oliveira, nº 763. A abertura dos envelopes se dará em **30/09/2022**, às **09h01min**.

9.2 A abertura dos envelopes acontecerá no prédio da Prefeitura Municipal de Pinheiro Machado-RS, Setor de Licitações.

10 DA APRESENTAÇÃO DOS ENVELOPES “DOCUMENTAÇÃO” E “PROPOSTA DE PREÇOS”

10.1 No dia, hora e local, indicados no preâmbulo deste Edital, as LICITANTES deverão apresentar junto ao expediente do Setor de Licitações, da PREFEITURA, simultaneamente, a documentação concernente à habilitação, classificação e à proposta de preços, em 02 (dois) envelopes distintos, devidamente lacrados, contendo externamente, os seguintes dizeres:

AO MUNICÍPIO DE PINHEIRO MACHADO/RS
EDITAL Nº **224/2022** - TOMADA DE PREÇOS
ENVELOPE Nº. 01 - DOCUMENTAÇÃO
PROPONENTE (RAZÃO SOCIAL E CNPJ)

AO MUNICIPIO DE PINHEIRO MACHADO/RS
EDITAL Nº **224/2022** - TOMADA DE PREÇOS
ENVELOPE Nº. 02 - PROPOSTA FINANCEIRA
PROPONENTE (RAZÃO SOCIAL E CNPJ)



ESTADO DO RIO GRANDE DO SUL
PREFEITURA MUNICIPAL DE PINHEIRO MACHADO
Setor de Licitações

11 CREDENCIAMENTO

11.1 Se as LICITANTES enviarem representantes que não sejam sócios-gerentes ou diretores, faz-se necessário o credenciamento escrito em papel timbrado com firma reconhecida (Anexo IV) ou instrumento público (Procuração), com menção expressa de que lhes conferem amplos poderes, inclusive para recebimento de intimações e decisão sobre a desistência ou não de recursos contra a habilitação ou inhabilitação.

11.2 A não apresentação do credenciamento não implica na inhabilitação das LICITANTES, mas as impede de manifestar-se e discordar das decisões tomadas pela Comissão Permanente de Licitação na sessão de abertura dos envelopes.

11.3 Caso as LICITANTES não pretendam enviar pessoas credenciadas ou procuradores, conforme o item 11.1, para representá-las na abertura dos envelopes, as mesmas poderão apresentar declaração em impresso timbrado e firmado por seu representante legal, com firma reconhecida, de que desistem formalmente de qualquer recurso contra sua inhabilitação ou contra a habilitação das demais LICITANTES.

11.4 Os documentos referidos nos itens 11.1 e 11.3 deverão ser apresentados fora do Envelope Nº. 01 “DOCUMENTAÇÃO”.

11.5 Se representada diretamente, por meio de dirigente, proprietário, sócio ou assemelhado, deverá apresentar, fora do Envelope nº 01 - Documentação:

- a) Cópia do respectivo Estatuto ou Contrato Social em vigor, devidamente registrado;
- b) Documento de eleição de seus administradores, em se tratando de sociedade comercial ou de sociedade por ações;
- c) Inscrição do ato constitutivo, acompanhado da prova de diretoria em exercício, no caso de sociedade civil;
- d) Decreto de autorização, no qual estejam expressos seus poderes para exercer direitos e assumir obrigações em decorrência de tal investidura e para prática de todos os demais atos inerentes ao certame, em se tratando de empresa ou sociedade estrangeira em funcionamento no País;
- e) Registro comercial, se empresa individual.
- f) Cópia do documento de identidade ou carteira de motorista (acompanhada da original ou autenticada);

11.6 Se representada por Procurador, deverá apresentar, fora do Envelope nº. 01 - Documentação:

- a) Instrumento público ou particular de procuração, este com a firma do outorgante reconhecida, em que constem os requisitos mínimos previstos no Art. 654, § 1º, do Código Civil, em especial o nome da empresa outorgante e de todas as pessoas com poderes para a outorga de procuração, o nome do outorgado e a indicação de amplos poderes para assinar e receber documentos perante a Administração Municipal, com referência expressa a presente licitação, inclusive para recebimento de intimações e poderes para desistir de recursos contra habilitação ou inhabilitação, classificação ou desclassificação.
- b) Cópia do documento de identidade ou carteira de motorista do outorgante e do outorgado.

11.7 A falta da procuração e/ou dos documentos de identificação descritos neste Edital não implica em inhabilitação do licitante ou desclassificação das propostas. Contudo, o licitante ficará sem representante perante a CPL, não podendo se manifestar, rubricar documentos, bem como praticar os demais atos de um mandatário.

11.8 Somente será admitida a participação de um único representante do licitante na sessão de abertura. As demais pessoas presentes não poderão pronunciar-se, exceto os membros da Comissão de licitação e os Técnicos (Assessoramento Técnico).

11.9 A inversão dos documentos no interior dos envelopes, ou seja, a colocação da proposta comercial no envelope dos documentos de habilitação e vice-versa, acarretará exclusão sumária da licitante do certame.

12-DA HABILITAÇÃO:

12.1. Dentro do Envelope nº 01 - DOCUMENTAÇÃO, deverão estar contidos, obrigatoriamente, sob pena de inhabilitação, os documentos a seguir relacionados:

I. Declaração de idoneidade e de inexistência de fatos impeditivos à participação da empresa no certame, conforme Anexo III.



ESTADO DO RIO GRANDE DO SUL
PREFEITURA MUNICIPAL DE PINHEIRO MACHADO
Setor de Licitações

II. Declaração de desistência do prazo recursal, se considerada habilitada, referente à fase da habilitação e a fase da proposta financeira (ITEM OPCIONAL). Serve somente para agilizar o andamento da licitação, caso a empresa não se faça representar no ato de abertura dos envelopes;

12.1.1 DOCUMENTAÇÃO RELATIVA À HABILITAÇÃO JURÍDICA

a) Certificado de Registro Cadastral de Fornecedor, emitido pela Prefeitura Municipal de Pinheiro Machado;

12.1.3 DECLARAÇÕES

12.1.3.1 Declaração de que observa a vedação do inciso XXXIII do Art. 7.º da Constituição Federal, estando em situação regular perante o ministério do Trabalho, conforme Anexo V.

a) Declaração firmada pelo representante legal da empresa, de que conhece o local onde se realizarão os serviços da obra e que não foram observados erros, omissões ou discrepâncias nas peças que compõem o Edital.

b) Declaração de garantia pela obra, **de no mínimo 05 anos**.

12.2 LEI COMPLEMENTAR 123/06 (SOMENTE PARA LICITANTES NESTA CONDIÇÃO)

a) As Microempresas, e Empresas de Pequeno Porte deverão juntar Declaração de enquadramento como Microempresa ou Empresa de Pequeno Porte firmada por contador e/ou inscrição no Simples Nacional (cfe. Instrução Normativa 103/07) de que se enquadra como microempresa ou empresa de pequeno porte, e Declaração do Anexo VI, sob pena de não gozarem dos privilégios de que trata a Lei Complementar n.º 123/06, Lei Complementar 147/2014 e alterações posteriores.

b) Quando da participação de Microempresas ME, Empresas de Pequeno Porte EPP ou cooperativas, deverão ser adotados os critérios estabelecidos nos artigos 42 a 45 da Lei Complementar n.º 123/06, Lei Complementar 147/2014 e alterações posteriores, descritos no item 18 do Edital.

Parágrafo Primeiro: A licitante que deixar de apresentar quaisquer dos documentos exigidos no envelope “Documentos de Habilitação” ou os apresentar em desacordo com o estabelecido neste Edital ou com irregularidades será inabilitada.

13 DO JULGAMENTO DOS DOCUMENTOS DE HABILITAÇÃO

13.1. Em nenhuma hipótese serão recebidos envelopes após o prazo estabelecido no Preâmbulo neste Edital.

13.2. Serão abertos primeiramente os envelopes contendo os documentos de habilitação dos licitantes e a COMISSÃO PERMANENTE DE LICITAÇÃO, caso julgue necessário, poderá suspender a reunião para analisar os documentos e julgar a habilitação, marcando, e notificando acerca da nova data e horário em que voltará a reunir-se.

13.3 Com base nos documentos apresentados, a CPL inabilitará a licitante que deixar de apresentar qualquer documento exigido no Edital, ou fazê-lo de maneira incompleta ou incorreta, em desacordo com este Edital, ou com validade vencida, salvo os pressupostos contidos na LC 123/06, LC 147/2014 e alterações posteriores ou ainda qualquer outro vício que o invalide.

13.4 A proponente inabilitada ficará impedida de participar da etapa subsequente do procedimento licitatório.

13.5. Ocorrendo a hipótese prevista no item anterior, todos os documentos e os envelopes contendo as propostas, devidamente fechados, serão rubricados pelos membros da CPL e Licitantes presentes, ficando em poder da CPL até que seja julgada a habilitação.

13.6. A CPL manterá em seu poder as propostas dos licitantes inabilitados, com os envelopes fechados e devidamente rubricados. Após o término do período recursal ou após a desistência em interpor recurso, expressa em ata assinada por todos os licitantes, as mesmas serão devolvidas aos licitantes inabilitados. Caso não sejam retirados no prazo estipulado no item 8.9 os envelopes serão inutilizados.

13.7. Em não havendo licitante inabilitado ou havendo expressa manifestação de vontade quanto a não interposição de recurso por parte destes, proceder-se-á na imediata abertura dos envelopes contendo as propostas das empresas habilitadas, que serão rubricadas pelos membros da CPL e representantes presentes.

13.8. Uma vez abertas as propostas, não serão admitidos cancelamentos, retificações de preços ou alterações nas condições estabelecidas.



ESTADO DO RIO GRANDE DO SUL
PREFEITURA MUNICIPAL DE PINHEIRO MACHADO
Setor de Licitações

13.9. Das reuniões para recebimento e abertura dos documentos de habilitação e propostas, serão lavradas atas circunstanciadas que mencionarão todos os licitantes, as impugnações feitas e demais ocorrências que interessarem ao julgamento da licitação, reservando-se, porém, a COMISSÃO PERMANENTE DE LICITAÇÃO, o direito de levá-las ou não em consideração, devendo as atas serem assinadas pelos seus membros e por todos os licitantes presentes.

14 DA INABILITAÇÃO

14.1 Será (ão) inabilitada(s) a(s) LICITANTE(S) que:

- a) Não apresentarem a documentação estabelecida no item 12 do presente Edital; e,
- b) Não obedecer(em) às demais condições constantes neste Edital para sua habilitação no certame;

15 DA PROPOSTA

15.1 Deverá ser apresentado no Envelope nº. 02 o seguinte:

15.1.1 A proposta, cujo prazo de validade mínimo é fixado pela Administração em 60 (sessenta) dias, poderá ser preenchida em folha timbrada própria da Empresa. Deverá ser redigida em linguagem clara, sem emendas rasuras ou entrelinhas, identificada e assinada na última página e rubricada nas demais pelo representante legal da proponente.

15.1.2 A proposta deverá conter o preço unitário líquido, indicado em moeda nacional, onde deverão estar incluídas quaisquer vantagens, abatimentos, impostos, taxas e contribuições sociais, obrigações trabalhistas, previdenciárias, fiscais e comerciais, que eventualmente incidam sobre a operação

15.1.2.1: Serão considerados, para fins de julgamento, os valores constantes no preço unitário, no máximo, DUAS CASAS decimais após a vírgula, sendo desprezadas as demais, se houver, também em eventual contratação.

15.1.3. Serão desclassificadas as propostas com valores **acima de R\$ 52.026,26** (cinquenta e dois mil vinte e seis reais com vinte e seis centavos).

15.1.4. Cronograma físico-financeiro, ou de desempenho assinado pelo responsável legal da licitante.

15.1.5. Planilha orçamentária que subsidiou o preço unitário.

15.1.6 Planilha especificando o BDI.

15.2 Quaisquer inserções na proposta que visem modificar, extinguir ou criar direitos, sem previsão no edital, serão tidas como inexistentes, aproveitando-se a proposta no que não for conflitante com o instrumento convocatório.

Deverá ser apresentado, juntamente no envelope da Proposta, as seguintes declarações:

- a) de que os serviços previstos são suficientes, nos aspectos quantitativos e financeiros, para a execução da integralidade das obras, nada havendo a postular após a contratação em relação aos mesmos.
- c) de que responsabiliza-se pela execução dos serviços e pela fiel observância das especificações técnicas;
- d) de que executará a obra dentro do prazo máximo estabelecido, de conformidade com o cronograma físico-financeiro contados da autorização para início das obras fornecido pelo Município de Pinheiro Machado.
- e) que no caso de ser julgada vencedora, a pessoa abaixo identificada irá assinar o contrato (indicar o nome, nacionalidade, estado civil, profissão, cargo/função exercida, CPF/MF, Cédula de Identidade Civil e domicílio da pessoa que irá assinar o Contrato);
- e) Declaração de que a proposta financeira observou as formas e condições constantes do Edital disponibilizados pelo Município.

16 DA CLASSIFICAÇÃO E JULGAMENTO DAS PROPOSTAS

16.1. As propostas apresentadas de acordo com as especificações e exigências deste Edital serão classificadas pela ordem crescente dos preços propostos, considerando-se vencedor, dentre os qualificados, o licitante que apresentar o MENOR PREÇO GLOBAL, observando-se o disposto no Artigo 45 e seguintes, da Lei nº 8.666/93.

16.3. Serão desclassificadas as propostas:

- a) diverjam dos termos deste Edital, bem como as que forem omissas em pontos essenciais, de modo a ensejar dúvidas, ou que se oponham a qualquer dispositivo legal vigente;
- b) que não atendam às exigências do ato convocatório desta licitação;



ESTADO DO RIO GRANDE DO SUL
PREFEITURA MUNICIPAL DE PINHEIRO MACHADO
Setor de Licitações

- c) com valor global superior ao valor orçado pela administração;
- d) que tiverem cotação em moeda estrangeira.
- e) as propostas que não atenderem aos termos deste Edital e seus Anexos, bem como aquelas que não contiverem elementos técnicos suficientes para sua apreciação.

16.4 Não serão conhecidas vantagens não pedidas e não admitidas neste Edital.

16.5 A proposta, cuja inexecutabilidade for manifesta, será desclassificada, cabendo à COMISSÃO PERMANENTE DE LICITAÇÃO justificar os motivos que a tornam inexecutável, nos termos previstos no Art. 48 da Lei nº 8.666/93.

16.6. A COMISSÃO PERMANENTE DE LICITAÇÃO procederá ao exame e julgamento das Propostas Comerciais das Licitantes habilitadas, qualificando vencedora a Proposta de menor preço global e que atenda na íntegra todas as exigências do presente edital, sendo lavrada pela COMISSÃO PERMANENTE DE LICITAÇÃO, ata de todos os atos praticados e decisões tomadas.

16.7. Não serão consideradas para efeito de julgamento quaisquer ofertas ou vantagens não previstas, assim como propostas que contenham redução de preços sobre a proposta de menor preço ou indicarem como referência preços de outras licitantes, que mencionarem outras taxas, impostos, benefícios, despesas indiretas ou outros acréscimos de qualquer natureza para serem computadas além do preço total proposto, bem como as que estabelecerem condições outras além das previstas, salvo aquelas realizadas de acordo com os preceitos da Lei Complementar 123/2006 e Lei Complementar 147/2014.

16.8 As propostas serão classificadas em ordem crescente, propondo-se a adjudicação do objeto deste Edital à primeira classificada.

16.9. No caso de empate entre duas ou mais propostas, será utilizado primeiramente os critérios previstos na Lei Complementar 123, de 14 de dezembro de 2006, quando da participação de microempresas, Empresas de Pequeno Porte e/ou cooperativas e alterações posteriores. No caso de não haverem licitantes que se enquadrem nestes dispositivos, aplicar-se-á os pressupostos contidos no artigo 3º, §2º, incisos I, II e III, da Lei nº 8.666/93. Permanecendo o empate, far-se-á a classificação com sorteio na forma estatuída no artigo 45, § 2º, da Lei Federal nº 8.666/93.

16.10. A critério da CPL, não serão considerados motivos de desclassificação simples omissões ou irregularidades na proposta, desde que sejam irrelevantes para o procedimento da licitação, que não causem prejuízo para o Município e que não firam os direitos das demais licitantes.

16.11. A participação na licitação, através da apresentação de envelope com proposta, implicará na aceitação plena e irrevogável das normas e especificações que a ordenam, sujeitando-se a licitante às penalidades previstas em lei.

16.12. A inobservância de qualquer das condições constantes do presente edital importará em desclassificação da proposta, podendo, contudo, a Comissão, no interesse do Município, relevar omissões puramente formais, desde que sanáveis no prazo que vier a ser fixado pela CPL.

16.13 Quando todas as licitantes forem inabilitadas ou todas as propostas forem desclassificadas, como dispõe o § 3º do Art. 48 da Lei nº 8.666/93, a CPL poderá fixar às licitantes o prazo de 02 (dois) dias úteis para a apresentação de nova documentação ou de outras propostas, escoimadas das causas que levaram à inabilitação ou desclassificação.

16.14 O resultado do julgamento indicando a licitante vencedora, será divulgado conforme o previsto na Lei nº 8.666/93, cabendo recurso na forma prevista no mesmo diploma legal.

17 CRITÉRIO DE JULGAMENTO DAS PROPOSTAS

17.1 No julgamento das propostas levar-se-á em conta, no interesse da Administração Pública, o MENOR PREÇO GLOBAL, na forma prevista neste Edital e respectivos anexos.

18 DO CRITÉRIO DE DESEMPATE DAS PROPOSTAS

18.1 Do Critério de Desempate das propostas que não se enquadrem na categoria de Microempresas e empresas de pequeno porte.

18.1.2 Caso não existam Microempresas ou Empresa de Pequeno Porte na situação de empate e duas ou mais LICITANTES apresentem preços iguais, o desempate será feito com base nos critérios do § 2º, do Artigo 3º, da Lei Federal nº 8.666/93 e suas posteriores atualizações. Prevalecendo o empate, será feito



ESTADO DO RIO GRANDE DO SUL
PREFEITURA MUNICIPAL DE PINHEIRO MACHADO
Setor de Licitações

sorteio em ato público, para o qual todas as LICITANTES CLASSIFICADAS serão convocadas, na forma do § 2º, do Artigo 45.

18.2 Do Critério de Desempate das propostas quando houver participação de Microempresas e Empresas de Pequeno Porte no certame.

18.2.1 Nas licitações será assegurado, como critério de desempate, preferência de contratação para as microempresas, empresas de pequeno porte e cooperativas.

18.2.2 Entende-se por empate aquelas situações em que as propostas apresentadas pelas microempresas, empresas de pequeno porte e cooperativas sejam iguais ou até 10% (dez por cento) superiores à proposta mais bem classificada.

18.2.3 Para efeito do disposto no Art. 44 da LC 123/2006, e alterações posteriores, ocorrendo o empate, proceder-se-á da seguinte forma:

a) A microempresa, empresa de pequeno porte ou cooperativa mais bem classificada poderá apresentar proposta de preço inferior àquela considerada vencedora do certame, registrando-se inicialmente a nova proposta em ata, devendo no prazo de 02 (dois) dias úteis contados da lavratura da mesma apresentar por escrito, devidamente firmada, a nova proposta, situação em que será adjudicado em seu favor o objeto licitado. No caso de não apresentação da proposta escrita no prazo hábil, decairá o direito da licitante em contratar com o Município de Pinheiro Machado/RS. Caso a(s) empresa(s) licitante(s) não estiver(em) presente(s) nos procedimentos, deverá a(s) mesmas ser(em) notificadas para que lhe(s) seja(m) assegurada(s) os pressupostos contidos no inciso I do Art.45 da LC 123/06 e alterações posteriores, contando o prazo a partir da efetiva notificação da empresa licitante.

b) Não ocorrendo a contratação de microempresa, empresa de pequeno porte ou cooperativa, serão convocadas as remanescentes que porventura se enquadrem na hipótese dos §§ 1º e 2º do Art. 44 da LC 123/2006, na ordem classificatória, para o exercício do mesmo direito.

c) No caso de equivalência dos valores apresentados pelas microempresas, empresas de pequeno porte e cooperativas que se encontrem nos intervalos estabelecidos nos §§ 1º e 2º do Art. 44 da LC 123/2006, será realizado sorteio entre elas para que se identifique aquela que primeiro poderá apresentar melhor oferta.

18.3 Na hipótese da não-contratação nos termos previstos no caput do art. 44 e 45 da LC 123/2006, o objeto licitado será adjudicado em favor da proposta originalmente vencedora do certame.

18.4 Após o julgamento e a realização do desempate, a COMISSÃO PERMANENTE DE LICITAÇÕES classificará as empresas participantes e o resultado da classificação das propostas será publicado, para os efeitos recursais de que trata o art. 109, inciso I, alínea “b”, da Lei Federal n.º 8.666/93 e suas posteriores atualizações.

19 DO BENEFÍCIO DA LC 123/2006 e LC 147/2014 - REGULARIDADE FISCAL

19.1 Se alguma participante do certame for empresa de pequeno porte, microempresa ou cooperativa, devidamente comprovada, a documentação de regularidade fiscal somente será exigida para efeito de assinatura do contrato, devendo a empresa/cooperativa assim mesmo apresentar toda a documentação exigida, mesmo que esta apresente alguma restrição, conforme estabelece a Lei Complementar Nº. 123/2006 e alterações posteriores.

19.2. Havendo alguma restrição na comprovação da regularidade fiscal, será assegurado o prazo de 05 (cinco) dias úteis, cujo termo inicial corresponderá ao momento em que o proponente for declarado o vencedor do certame, prorrogáveis por igual período, a critério do Município de Pinheiro Machado/RS, para a regularização da documentação, pagamento ou parcelamento do débito, e emissão de eventuais certidões negativas ou positivas com efeito de certidão negativa.

19.3. A não-regularização da documentação, no prazo previsto no §1º do Art. 43, da LC 123/2006, implicará decadência do direito à contratação, sem prejuízo das sanções previstas no Art. 81 da Lei nº 8.666, de 21 de junho de 1993, e alterações posteriores, sendo facultado ao Município de Pinheiro Machado/RS convocar os licitantes remanescentes, na ordem de classificação, para a assinatura do contrato, ou revogar a licitação.

20 DA HOMOLOGAÇÃO E ADJUDICAÇÃO

20.1 Decorrido o prazo de interposição de recurso ou julgado o recurso interposto, a Comissão de Julgamento de Licitações encaminhará o processo licitatório para HOMOLOGAÇÃO e ADJUDICAÇÃO.



ESTADO DO RIO GRANDE DO SUL
PREFEITURA MUNICIPAL DE PINHEIRO MACHADO
Setor de Licitações

20.2 O resultado da licitação será homologado pela autoridade superior. O objeto será adjudicado ao licitante vencedor através de Contrato (conforme minuta do Anexo II do Edital)

21 PRAZO DE EXECUÇÃO

21.1 O prazo máximo para a conclusão dos serviços será conforme cronograma físico financeiro.

21.2 O prazo para início da obra será contado a partir da AUTORIZAÇÃO DE INÍCIO DA OBRA.

22 CONDIÇÕES DE ENTREGA E RECEBIMENTO

22.1 A obra contratada deverá ser executada e entregue no prazo máximo de 03 meses para conclusão, a contar da autorização para início das obras fornecido pelo Município de Pinheiro Machado/RS.

O recebimento da obra será conforme segue:

a) Concluídos os serviços, o recebimento da obra dar-se-á mediante vistoria realizada pelo fiscal do Contrato, Sr. Paulo Siga Thomaz. Engenheiro deste município.

b) todos os serviços descritos no memorial descritivo, projeto, planilha de orçamento e no cronograma físico-financeiro, fornecidos e contratados pelo Município de Pinheiro Machado/RS deverão estar executados;

c.) realização de todas as medições e/ou apropriações referentes a reduções, acréscimos e modificações;

d) fornecimento, quando for o caso, de notas fiscais, bem como dos certificados de garantia de máquinas, instalações e equipamentos, manuais de operação e manutenção de máquinas, instalações e equipamentos;

e) baixa da matrícula da obra junto ao INSS;

f) entrega da CND da obra.

g) O Termo de Recebimento Definitivo das obras e serviços contratados será lavrado no prazo de até 60 (sessenta) dias, após o término;

23 DA FISCALIZAÇÃO DOS SERVIÇOS

23.1 A execução do contrato será objeto de acompanhamento, controle, avaliação e fiscalização por parte do Sr. Paulo Siga Thomaz engenheiro deste município, o qual competirá comunicar as falhas porventura constatadas na execução dos serviços e solicitar sua correção.

23.2 Quaisquer exigências da fiscalização, inerentes ao objeto do contrato, deverão ser prontamente atendidas pela adjudicatária, sem ônus para o Município de Pinheiro Machado/RS.

23.3 A fiscalização, exercida no interesse do Município de Pinheiro Machado/RS não exclui nem reduz a responsabilidade da contratada, seus agentes e prepostos, por qualquer dano que venham a causar ao contratante ou a terceiros.

23.4 Todos os materiais a serem empregados na obra serão fornecidos pelo Município de Pinheiro Machado/RS.

24 PAGAMENTOS

24.1 Os pagamentos serão efetuados conforme medições realizadas pelo Setor de Engenharia do Município, e mediante apresentação de Nota Fiscal devidamente assinada, matrícula junto ao INSS para o primeiro pagamento.

24.2 Nenhum pagamento isentará a contratada da responsabilidade pelos serviços ou implicará em sua aceitação.

24.3 O pagamento da primeira parcela ficará condicionado à apresentação da matrícula da obra no INSS.

25 DO REAJUSTAMENTO

Os valores contratados não terão reajustes.

26 DAS OBRIGAÇÕES DA CONTRATADA

26.1 Correrá por conta exclusiva da contratada, além do indicado nos itens e subitens deste Edital e nos demais anexos, o seguinte:



ESTADO DO RIO GRANDE DO SUL
PREFEITURA MUNICIPAL DE PINHEIRO MACHADO
Setor de Licitações

- a) indicação, antes do início dos serviços, do nome do preposto da empresa que responderá perante a Fiscalização pela boa execução dos trabalhos, devendo estar apto, quando solicitado, a prestar todos os esclarecimentos necessários;
- b) o pagamento de todos os ônus, encargos sociais, fiscais, trabalhistas e previdenciários, tributos e licenças concernentes à execução de seus serviços, bem como o ônus de indenizar todo e qualquer dano e prejuízo material ou pessoal que possa advir, direta ou indiretamente, ao Município de Pinheiro Machado/RS ou a terceiros, decorrente do exercício de sua atividade;
- c) instalar equipamentos de qualidade;
- e) as despesas e providências necessárias à inscrição da obra junto aos órgãos e repartições competentes;
- f) as despesas concernentes à mão de obra, tributos, serviços de terceiros, obrigações trabalhistas e previdenciárias, transporte, alimentação, ferramentas, equipamentos, maquinário, seguros, licenças, cópias de projetos, ligações provisórias e definitivas, entre outros;
- g) as despesas pelo pagamento das multas eventualmente aplicadas por quaisquer autoridades federais, estaduais ou municipais, em consequência de fato a ela imputável e por ato de seu pessoal, inclusive aquelas que por efeito legal sejam impostas ao Município de Pinheiro Machado/RS;
- h) a responsabilidade por quaisquer acidentes no trabalho de execução das obras e serviços contratados, uso de patentes registradas e, ainda, resultante de caso fortuito e por qualquer causa, a destruição ou danificação da obra em construção, até definitiva aceitação dela pelo Município de Pinheiro Machado/RS, bem como as indenizações que possam vir a ser devidas a terceiros por fatos oriundos dos serviços contratados, mesmo que ocorridos na via pública;
- i) a obediência às normas de Segurança e Higiene no Trabalho;
- j) o fornecimento, a seu pessoal, de todo o Equipamento de Proteção Individual -EPI;
- m) a vigilância ininterrupta do canteiro de obras, sendo de sua responsabilidade, independentemente de culpa, toda e qualquer perda de materiais, equipamentos, etc., resultante de roubo, furto, atos de vandalismo, ou qualquer outro fato de natureza semelhante que venha a ocorrer no canteiro de obras;
- n) a remoção total do entulho e materiais não utilizados na execução dos serviços, durante toda a execução da obra, devendo ser mantidas limpas todas as instalações do canteiro de obras;
- o) sujeitar-se às disposições da Lei nº 8.666/93 e alterações posteriores e, aos demais dispositivos do Edital;
- p) manutenção, durante a execução da obra, do pessoal técnico em conformidade com este Edital.

26.2 A direção da obra caberá a profissional, legalmente habilitado, incumbindo-lhe assinar a Anotação de Responsabilidade Técnica ART da obra, na forma da legislação vigente.

26.3 A contratada obriga-se a manter, durante toda a execução do contrato, em compatibilidade com as obrigações assumidas, todas as condições de habilitação e qualificação exigidas nesta licitação, devendo comunicar ao Município de Pinheiro Machado/RS, imediatamente, qualquer alteração que possa comprometer a manutenção do contrato.

26.4 A contratada se obriga no prazo de até 10 (dez) dias, após notificação realizar a assinatura do contrato. No mesmo prazo deverá indicar o número da conta bancária junto a agência da Empresa para os pagamentos.

27 DAS OBRIGAÇÕES DO CONTRATANTE

27.1 Exercer a fiscalização dos serviços por servidores especialmente designados e documentar as ocorrências havidas.

27.2 Assegurar-se da boa prestação dos serviços, verificando sempre o seu bom desempenho.

27.3 Fiscalizar o cumprimento das obrigações assumidas pela contratada, inclusive quanto à continuidade da prestação dos serviços, que, ressalvados os casos de força maior, justificados e aceitos pela Contratante, não deve ser interrompida.

27.4 Prestar aos funcionários da contratada as informações e os esclarecimentos eventualmente solicitados.

28 DOS RECURSOS ADMINISTRATIVOS

28.1 Dos atos praticados na presente licitação, caberão os recursos previstos no Artigo 109 da Lei n.º 8.666/93, os quais, dentro dos prazos previstos na Lei, deverão ser protocolados no Setor de Protocolo do Município.



ESTADO DO RIO GRANDE DO SUL
PREFEITURA MUNICIPAL DE PINHEIRO MACHADO
Setor de Licitações

28.2. Não serão aceitas documentação, propostas e impugnações fora do prazo;

28.3 Os recursos das decisões referentes à habilitação ou inabilitação de licitante e do julgamento de propostas terão efeito suspensivo, podendo a Comissão Permanente de Licitações, motivadamente e, havendo interesse da Administração Municipal, atribuir efeito suspensivo aos recursos interpostos contra outras decisões.

29 DAS PENALIDADES

Em caso de descumprimento contratual, serão aplicadas as penalidades que seguem, sem prejuízo de outras.

29.1 A prática de ato ilícito por licitante, visando frustrar os objetivos da licitação implicará multa de 1% (um por cento) sobre o valor constante na planilha orçamentária do Município de PINHEIRO MACHADO/RS.

29.2 A inexecução total ou parcial do contrato sujeitará a CONTRATADA à aplicação da multa de 10% (dez por cento) aplicável sobre o valor do contrato ou das parcelas pendentes, conforme o caso.

29.3 Não concluídos os serviços no prazo contratado, incidirá multa de 2% (dois por cento) por dia de atraso calculado sobre o valor dos serviços pendentes de execução, limitada a 10% (dez por cento).

29.4 A adjudicatária estará sujeita às seguintes multas:

a) de 0,2% (zero vírgula dois por cento) ao dia, limitada a 10% (dez por cento), sobre o valor total do contrato, para cada dia de atraso no início da execução da obra;

b) de 2% (dois por cento) ao dia, limitada a 10% (dez por cento), sobre o valor da parcela, quando executar os serviços em desconformidade com o especificado, não substituir, não refazer os serviços no prazo estipulado ou não obedecer o prazo de conclusão da etapa;

29.5 No caso de ser necessária a execução de serviços corretivos, quando do recebimento provisório e antes do recebimento definitivo da obra, o contratante notificará a contratada e estipulará o prazo de execução. Ultrapassado aquele prazo, a contratada estará sujeita a multa diária de 1% (um por cento), que será calculada sobre o valor da última parcela, observado o limite de 10% (dez por cento).

29.6 As multas estabelecidas serão entendidas como independentes e cumulativas e serão compensadas pelo contratante com as importâncias em dinheiro relativas às prestações a que corresponderem, com a garantia do contrato, quando for o caso, ou por outros créditos existentes em favor da contratada, cobradas judicialmente.

29.7 A contratada será advertida por escrito, sempre que verificadas pequenas falhas técnicas corrigíveis.

29.8 A contratada poderá ser suspensa temporariamente do direito de licitar, num prazo de até dois anos, dependendo da gravidade da falta, nos termos do Art. 87, III, da Lei nº 8.666/93, ou cumulativamente conforme prevê parágrafo 2º do referido artigo.

29.9 A contratada será declarada inidônea, nos termos do Art. 87, IV, da Lei nº 8.666/93, sempre que ocorrer alguma das hipóteses arroladas:

a) tornar a incidir na prática de atos cominados no presente Edital com a pena de suspensão temporária;

b) permanência comprovada dos fatos que ensejaram a aplicação de penalidades;

c) inexecução total ou parcial do contrato.

29.10 Quando a contratada motivar rescisão contratual, será responsável pelas perdas e danos decorrentes para o Município de PINHEIRO MACHADO/RS.

29.11 Se a licitante vencedora deixar de assinar o contrato dentro de 10 (dez) dias úteis, decairá do direito de vencedora, sujeitando-se, ainda, a licitante faltosa à imposição de pena de declaração de inidoneidade, bem como ao pagamento de uma multa equivalente a 10% (dez por cento) sobre o valor total do contrato/proposta, sem prejuízo das demais sanções previstas neste Edital e na legislação pertinente.

29.12 A Administração Municipal poderá deixar de aplicar as penalidades aqui previstas, se admitidas as justificativas apresentadas pela adjudicatária, nos termos do que dispõe o Art. 87, “caput”, da Lei nº 8.666/93, garantido o direito ao contraditório e à ampla defesa.

29.13 No caso de aplicação de multa, o valor da penalidade, após as cautelas legais, será:

a) descontado dos valores eventualmente devidos pela Administração, nos termos dos Artigos 86, § 3º, e 87, § 1º, da Lei nº 8.666/93;



ESTADO DO RIO GRANDE DO SUL
PREFEITURA MUNICIPAL DE PINHEIRO MACHADO
Setor de Licitações

29.15 A licitante e seus diretores, sócios-gerentes e/ou controladores serão incluídos no “Cadastro de Fornecedores Impedidos de Licitar e Contratar com a Administração Pública Municipal”, caso incorram em qualquer das sanções tipificadas na Lei 8.666/93.

30 DAS DISPOSIÇÕES GERAIS

30.1 Será desclassificado o licitante que deixar de atender as exigências contidas neste edital e seus anexos ou deixar de prestar informações complementares quando solicitadas.

30.2 Nenhuma indenização será devida aos licitantes pela elaboração e/ou apresentação de proposta à presente Concorrência.

30.3 É facultado à CPL, em qualquer fase da licitação, promover diligências destinadas a esclarecer ou completar a instrução do procedimento licitatório, ou solicitar esclarecimentos adicionais aos licitantes.

30.4 A simples participação nesta licitação implica aceitação plena das condições estipuladas no edital.

30.5 Após a homologação, o licitante vencedor será convocado para, no prazo de 10 (dez) dias úteis, assinar o Contrato (Anexo II), sob pena de, não o fazendo, decair do direito à contratação, sem prejuízo das sanções previstas no art. 81 da Lei n.º 8.666/93.

30.6 As despesas correrão por conta das seguintes dotações orçamentárias:

0601 – Secretaria Municipal da Educação, Cultura e Desporto.

2021 – Reforma e Manutenção de Prédios Escolares

Despesa: 3980

Recurso MDE – Fonte 0020

4.4.90.51.99.00.00 Outras Obras e Instalações – 3980

30.7 Os esclarecimentos deverão ser dirigidos à CPL, dentro dos prazos previstos na Lei n.º 8.666/93 e alterações posteriores.

30.8 Fazem parte integrante deste edital:

Anexo I – Modelo de Proposta Financeira;

Anexo II – Minuta de contrato;

Anexo III – Declaração de Idoneidade e de inexistência de Fatos Impeditivos;

Anexo IV – Representante Legal;

Anexo V – Declaração de regularidade perante o Ministério do Trabalho;

Anexo VI – Declaração de enquadramento da empresa como ME ou EPP;

Anexo VII – Projeto básico/ Memorial descritivo e pranchas;

Anexo VIII – Planilha Orçamentária;

Anexo IX – BDI;

Anexo X – Cronograma Físico Financeiro;

Anexo XI – Atestado de Visita técnica

Anexo XII – Declaração de pleno conhecimento do objeto

31 DO FORO

31.1 Fica eleito o Foro da Comarca de Pinheiro Machado/RS para dirimir quaisquer litígios oriundos da licitação e do contrato decorrente, com expressa renúncia a outro qualquer, por mais privilegiado que seja.

Maiores informações e cópia do Edital e seus anexos poderão ser obtidos na Prefeitura Municipal de PINHEIRO MACHADO - RS centro, no horário de expediente normal, telefone (53) 3248-3500 ou pelo site www.pinheimomachado.rs.gov.br;

Prefeitura de Pinheiro Machado/RS, 15 de setembro de 2022.



ESTADO DO RIO GRANDE DO SUL
PREFEITURA MUNICIPAL DE PINHEIRO MACHADO
Setor de Licitações

Ronaldo da Costa Madruga
Prefeito Municipal

ANEXO I - FORMULÁRIO DE PROPOSTA

Contratação de empresa para reforma de estruturas internas (refeitório e banheiro) e quadra esportiva, além de adequações de acessibilidade (rampa de acessibilidade) na **E.M.E.F. Dois de Maio**, conforme projetos, memoriais descritivos, cronograma físico financeiro, planilhas de orçamentos;

VALOR DOS MATERIAS:

VALOR UNITÁRIO DE MÃO DE OBRA:

VALOR TOTAL DA OBRA:

Os prazos por nós indicados são os que se seguem:

- a) prazo de validade da proposta: 60 dias;
- b) prazo de execução dos serviços: até 02 (dois) meses, conforme demanda do município;
- c) prazo de garantia dos serviços: 5 anos.



ESTADO DO RIO GRANDE DO SUL
PREFEITURA MUNICIPAL DE PINHEIRO MACHADO
Setor de Licitações

ASSINATURA RESPONSÁVEL LEGAL

CNPJ:

Deverão ser apresentados juntamente todos os documentos solicitados no item 15 do Edital.

ANEXO II - MINUTA DE CONTRATO

CONTRATO ADMINISTRATIVO Nº___/2022 PARA _____.
Que fazem, o MUNICÍPIO DE PINHEIRO MACHADO/RS, pessoa jurídica de direito público, com sede administrativa na Rua Nico de Oliveira, 763, inscrita no CNPJ/MF sob n.º 88.084.942/0001-46, neste ato representado por seu Prefeito Municipal Sr. RONALDO COSTA MADRUGA, doravante denominado CONTRATANTE e _____, pessoa jurídica de direito privado, com sede na cidade de _____/____, na _____, inscrita no CNPJ/MF sob n.º _____, neste ato representado por seu representante, _____, brasileiro, _____, residente e domiciliado _____, inscrito no CPF/MF sob n.º _____, portador da cédula de identidade civil n.º _____, doravante denominada CONTRATADA, as partes acima qualificadas celebram, entre si, por este instrumento de contrato, mediante as seguintes cláusulas e condições que seguem:

CLÁUSULA PRIMEIRA – DA REGÊNCIA

O presente contrato trata-se de um contrato administrativo e rege-se, pelas normas da Lei nº 8.666 de 21 de junho de 1993 e alterações posteriores, tem base na licitação modalidade Tomada de Preços nº **224/2022**.

CLÁUSULA SEGUNDA - DO OBJETO



ESTADO DO RIO GRANDE DO SUL
PREFEITURA MUNICIPAL DE PINHEIRO MACHADO
Setor de Licitações

2.1. Contratação de empresa para reforma de estruturas internas (refeitório e banheiro) e quadra esportiva, além de adequações de acessibilidade (rampa de acessibilidade) na **E.M.E.F. Dois de Maio**, conforme projetos, memoriais descritivos, cronograma físico financeiro, planilhas de orçamentos.

CLÁUSULA TERCEIRA - DO PRAZO

3.1 O prazo máximo para a conclusão dos serviços será de 02 (dois) meses.

3.2 O prazo para início da obra será contado a partir da **AUTORIZAÇÃO DE INICIO DA OBRA**, emitida por este Município.

3.3 No cômputo do prazo mencionado no subitem 3.1, serão excluídos os atrasos decorrentes de caso fortuito e força maior, que venham a paralisar ou dificultar a execução dos serviços contratados, devidamente comprovados.

3.4 Quaisquer evento que venha a ser considerado pela contratada como danoso e prejudicial à regular execução dos serviços, só irá eximi-la da responsabilidade contratual a que está sujeita, após ter o Município analisado e concluído que se tratava de fato imprevisível à álea contratual, dificultoso à normal execução do contrato, ou previsível, porém, de consequências incalculáveis, ou ainda, de caso fortuito e força maior.

3.5 Caberá exclusivamente à contratada o encargo de reunir toda documentação necessária à comprovação da ocorrência dos fatos mencionados no subitem anterior, a ser apreciada pelo Setor de Engenharia do Município de Pinheiro Machado/RS.

CLÁUSULA QUARTA - DO PREÇO E CONDIÇÕES DE PAGAMENTO

O Contratante pagará a Contratada o valor de R\$ _____ (_____).

4.1 O pagamento será efetuado periodicamente pelo Município de Pinheiro Machado/RS, diretamente a licitante vencedora, e sua liberação ficará condicionada à efetiva execução dos respectivos serviços;

4.2 A partir da autorização de início da obra, as medições serão feitas de acordo com as etapas do cronograma físico-financeiro apresentado pela contratada. Somente será medido o serviço executado de acordo com o previsto no cronograma, observados os respectivos projetos, especificações, preços das planilhas e prazo de conclusão da etapa.

4.3 Os preços unitários servirão para permitir medições de eventuais acréscimos ou deduções de serviços, decorrentes de modificações nos projetos ou nas especificações, autorizadas por este Município.

4.4 Não serão medidos serviços executados em desacordo com os projetos e as especificações que integram o presente Edital, ou que contrariem as normas vigentes assim como a boa técnica de execução.

4.5 A(s) Nota(s) Fiscal(is)/Fatura(s) somente será(ão) emitida(s) após o aceite e prévio acordo com a fiscalização do Setor de Engenharia do Município de Pinheiro Machado/RS e, expressará(ão), no campo da discriminação, o percentual executado com o respectivo valor e o valor líquido a pagar.

4.6 A CONTRATADA deverá encaminhar, com provação, por meio idôneo, de regularidade com a previdência social (CND), com o FGTS (CRF), com a receita federal, apresentação de guia de previdência social (GPS) e da guia de recolhimento do FGTS e informações a previdência social (GFIP), com autenticação do banco receptor, constando o nome dos empregados alocados para o serviço, sendo que tais documentos deverão corresponder ao mês imediatamente anterior aos da fatura apresentada.

4.7 – Da dotação orçamentária:

0601 – Secretaria Municipal de Educação, Cultura e Desporto.

2021 – Reforma e Manutenção de Prédios Escolares

Despesa: 3980

Recurso MDE – Fonte 0020

4.4.90.51.99.00.00 Outras Obras e Instalações

CLÁUSULA QUINTA - DAS OBRIGAÇÕES DA CONTRATADA

5.1 Correrá por conta exclusiva da contratada, o seguinte:

a) indicação, antes do início dos serviços, do nome do preposto da empresa que responderá perante a Fiscalização pela boa execução dos trabalhos, devendo estar apto, quando solicitado, a prestar todos os esclarecimentos necessários;



ESTADO DO RIO GRANDE DO SUL
PREFEITURA MUNICIPAL DE PINHEIRO MACHADO
Setor de Licitações

- b) o pagamento de todos os ônus, encargos sociais, fiscais, trabalhistas e previdenciários, tributos e licenças concernentes à execução de seus serviços, bem como o ônus de indenizar todo e qualquer dano e prejuízo material ou pessoal que possa advir, direta ou indiretamente, ao Município Contratante ou a terceiros, decorrente do exercício de sua atividade;
- c) o fornecimento, para emprego na execução dos serviços, tão só de material de primeira mão e qualidade, bem como a observância rigorosa das especificações técnicas e da regulamentação aplicável ao caso, executando todos os trabalhos com esmero e perfeição, refazendo tudo quanto for impugnado pela Fiscalização, quer em razão do material, quer da mão de obra;
- d) instalar equipamentos novos, sem uso e em fase normal de fabricação;
- e) as despesas e providências necessárias à inscrição da obra junto aos órgãos e repartições competentes;
- f) a obtenção de todas as licenças e franquias necessárias aos serviços que contratar, pagamento dos emolumentos definidos na legislação e observando todas as leis, regulamentos e posturas referentes à obra e à segurança pública;
- g) encargos trabalhistas e previdenciárias, transporte, alimentação, ferramentas, equipamentos, maquinário, seguros, licenças, cópias de projetos, ligações provisórias e definitivas, entre outros;
- h) as despesas pelo pagamento das multas eventualmente aplicadas por quaisquer autoridades federais, estaduais ou municipais, em consequência de fato a ela imputável e por ato de seu pessoal, inclusive aquelas que por efeito legal sejam impostas ao Município Contratante;
- i) a responsabilidade por quaisquer acidentes no trabalho de execução das obras e serviços contratados, uso de patentes registradas e, ainda, resultante de caso fortuito e por qualquer causa, a destruição ou danificação da obra em construção, até definitiva aceitação dela pelo Município Contratante, bem como as indenizações que possam vir a ser devidas a terceiros por fatos oriundos dos serviços contratados, mesmo que ocorridos na via pública;
- j) a obediência às normas de Segurança e Higiene no Trabalho;
- k) a manutenção na obra, do seguro de acidentes do trabalho de todos os operários e empregados em serviço;
- l) o fornecimento, a seu pessoal, de todo o Equipamento de Proteção Individual - EPI;
- m) a vigilância ininterrupta do canteiro de obras, sendo de sua responsabilidade, independentemente de culpa, toda e qualquer perda de materiais, equipamentos, etc., resultante de roubo, furto, atos de vandalismo, ou qualquer outro fato de natureza semelhante que venha a ocorrer no canteiro de obras;
- n) o fornecimento e colocação de placa(s) no canteiro de obras, exigidas pelos órgãos de fiscalização e licenciamento e de acordo com as especificações fornecidas pelo Contratante;
- o) a substituição, sempre que exigida pelo Município Contratante, de profissional cuja atuação, permanência ou comportamento for julgado prejudicial, inconveniente ou insatisfatório para a execução dos serviços;
- p) a remoção total do entulho e materiais não utilizados na execução dos serviços, durante toda a execução da obra, devendo ser mantidas limpas todas as instalações do canteiro de obras;
- q) sujeitar-se às disposições da Lei nº 8.666/93 e alterações posteriores e, aos demais dispositivos do Edital;
- s) manutenção, durante a execução da obra, do pessoal técnico em conformidade com o Edital.

5.2 A contratada obriga-se a manter, durante toda a execução do contrato, em compatibilidade com as obrigações assumidas, todas as condições de habilitação e qualificação exigidas nesta licitação, devendo comunicar ao Município Contratante, imediatamente, qualquer alteração que possa comprometer a manutenção do contrato.

5.3 O objeto do presente contrato tem garantia de 05(cinco) anos, nos termos do Art. 618 do Código Civil Brasileiro, ficando a CONTRATADA responsável, neste período, por todos os encargos decorrentes de vícios ou defeitos no material empregado ou no serviço executado.

5.4 Caso sejam necessários os serviços da CONTRATADA durante o período de garantia previsto nesta cláusula, será a mesma notificada, sendo-lhe concedido o prazo de 20 (vinte) dias para atendimento. Não havendo qualquer manifestação neste prazo, o CONTRATANTE providenciará a realização do serviço, devendo seu valor ser indenizado pela CONTRATADA.

CLÁUSULA SEXTA - DAS OBRIGAÇÕES DO CONTRATANTE

6.1 Exercer a fiscalização dos serviços por servidores especialmente designados e documentar as ocorrências havidas.



ESTADO DO RIO GRANDE DO SUL
PREFEITURA MUNICIPAL DE PINHEIRO MACHADO
Setor de Licitações

- 6.2 Assegurar-se da boa prestação dos serviços, verificando sempre o seu bom desempenho.
- 6.3 Assegurar-se de que os preços contratados estão compatíveis com aqueles praticados no mercado, objeto da contratação, de forma a garantir que aqueles continuem a ser os mais vantajosos para o Município Contratante.
- 6.4 Fiscalizar o cumprimento das obrigações assumidas pela contratada, inclusive quanto à continuidade da Prestação dos serviços, que, ressalvados os casos de força maior, justificados e aceitos pela Contratante, não deve ser interrompida.
- 6.5 Prestar aos funcionários da contratada as informações e os esclarecimentos eventualmente solicitados.
- 6.6 Proporcionar à contratada todas as facilidades necessárias à boa execução dos serviços contratados, designar um representante seu para acompanhar o andamento dos serviços e dirimir dúvidas a ele vinculadas.

CLÁUSULA SETIMA - DAS PENALIDADES

Em caso de descumprimento contratual, serão aplicadas as penalidades que seguem, sem prejuízo de outras.

7.1 A prática de ato ilícito por licitante, visando frustrar os objetivos da licitação implicará multa de 1% (um por cento) sobre o valor constante na planilha orçamentária do Município de Pinheiro Machado/RS.

7.2 A inexecução total ou parcial do contrato sujeitará a CONTRATADA à aplicação da multa de 10% (dez por cento) aplicável sobre o valor do contrato ou das parcelas pendentes, conforme o caso.

7.3 Não concluídos os serviços no prazo contratado, incidirá multa de 2% (dois por cento) por dia de atraso calculado sobre o valor dos serviços pendentes de execução, limitada a 10% (dez por cento).

7.4 A Contratada estará sujeita às seguintes multas:

a) de 0,2% (zero vírgula dois por cento) ao dia, limitada a 10% (dez por cento), sobre o valor total do contrato, para cada dia de atraso no início da execução da obra;

b) de 2% (dois por cento) ao dia, limitada a 10% (dez por cento), sobre o valor da parcela, quando executar os serviços em desconformidade com o especificado, não substituir, não refazer os serviços no prazo estipulado ou não obedecer o prazo de conclusão da etapa;

c) de 10% (dez por cento) sobre o valor do total do item da planilha, quando verificado o uso de produtos, materiais ou equipamentos recusados pelo Município de Pinheiro Machado/RS, pela não retirada de materiais rejeitados e/ou não substituição de empregados ou prepostos rejeitados pela fiscalização.

7.5 No caso de ser necessária a execução de serviços corretivos, quando do recebimento provisório e antes do recebimento definitivo da obra, o contratante notificará a contratada e estipulará o prazo de execução.

Ultrapassado aquele prazo, a contratada estará sujeita a multa diária de 1% (um por cento), que será calculada sobre o valor da última parcela, observado o limite de 10% (dez por cento).

7.6 As multas estabelecidas serão entendidas como independentes e cumulativas e serão compensadas pelo contratante com as importâncias em dinheiro relativas às prestações a que corresponderem, com a garantia do contrato, quando for o caso, ou por outros créditos existentes em favor da contratada, cobradas judicialmente.

7.7 A contratada será advertida por escrito, sempre que verificadas pequenas falhas técnicas corrigíveis.

7.8 A contratada poderá ser suspensa temporariamente do direito de licitar, num prazo de até dois anos, dependendo da gravidade da falta, nos termos do Art. 87, III, da Lei nº 8.666/93, ou cumulativamente conforme prevê parágrafo 2º do referido Artigo.

7.9 A contratada será declarada inidônea, nos termos do Art. 87, IV, da Lei nº 8.666/93, sempre que ocorrer alguma das hipóteses arroladas:

a) tornar a incidir na prática de atos cominados no presente Edital com a pena de suspensão temporária;

b) permanência comprovada dos fatos que ensejaram a aplicação de penalidades;

c) inexecução total ou parcial do contrato.

7.10 Quando a contratada motivar rescisão contratual, será responsável pelas perdas e danos decorrentes para o Município Contratante.

CLÁUSULA OITAVA - DAS RESPONSABILIDADES E OBRIGAÇÕES



ESTADO DO RIO GRANDE DO SUL
PREFEITURA MUNICIPAL DE PINHEIRO MACHADO
Setor de Licitações

O MUNICÍPIO CONTRATANTE não responderá por quaisquer ônus, direitos e obrigações vinculadas a legislação tributária, trabalhista ou previdenciária, decorrentes da execução do presente contrato, cujo cumprimento e responsabilidade caberão exclusivamente ao Contratado.

A contratada declara aceitar, integralmente, todos os métodos e processos de fiscalização, verificação e controle a serem adotados pelo Município Contratante.

A contratada declara ter pleno conhecimento do local onde se executará o objeto do contrato, e de suas condições pelo que reconhece ser perfeitamente viável o cumprimento integral e pontual das obrigações assumidas.

A contratada se obriga:

a) A substituir, no prazo máximo de uma semana, pessoa ou empregado cuja permanência no local da execução do objeto da licitação seja de sua responsabilidade e esteja prejudicando o bom andamento dos trabalhos.

b) A refazer seus custos, caso os serviços executados estejam em obediência às Normas Técnicas Vigentes.

c) A remover, após a conclusão dos serviços, entulhos, restos de material, e lixo de qualquer natureza, provenientes da contratação.

d) A cumprir e fazer cumprir todas as normas regulamentadoras sobre medicina e segurança do trabalho.

e) A reservar em seu canteiro de obras, instalações para uso da contratante, devendo essas instalações serem submetidas à aprovação desta.

CLÁUSULA NONA - DAS MEDIÇÕES

As medições estarão vinculadas ao cronograma físico financeiro.

A cada alteração contratual, por acréscimo ou diminuição do objeto, valor ou prazo do contrato, será acordado novo cronograma para as obras e serviços a se realizarem, com prevalência do interesse do órgão ou entidade promotora da licitação.

CLÁUSULA DÉCIMA - DA RESCISÃO: O presente contrato poderá ser rescindido de pleno direito, nas seguintes condições e situações:

a) Pela inexecução total ou parcial dos serviços ora contratados, injustificadamente;

b) Alteração social ou modificação da estrutura da Empresa contratada que prejudique a execução do contrato;

c) Razão de interesse pública de alta relevância e amplo conhecimento, justificados e determinados pelo Prefeito Municipal;

d) Descumprimento de qualquer cláusula contratual;

e) Ocorrência de caso fortuito ou força maior, regularmente comprovada, impeditiva da execução do presente contrato;

f) Por acordo entre as partes, manifestado por escrito com antecedência de 30 (trinta) dias, e desde que haja conveniência para o município;

CLÁUSULA DECIMA PRIMEIRA - FISCALIZAÇÃO: a fiscalização do contrato decorrente da presente licitação ficará a cargo do Sr. Paulo Siga Thomaz, Engenheiro do Município.

CLÁUSULA DÉCIMA SEGUNDA - DO FORO: fica eleito o foro da Comarca de Pinheiro Machado – RS, para composição de eventuais litígios resultantes deste contrato, que não puderam ser decididas nas vias administrativas, renunciando a qualquer outro, por mais privilegiado que seja. Assim, por estarem às partes acordadas e contratadas, assinam o presente instrumento em 04(quatro) vias de igual teor e forma, na presença de testemunhas.

Prefeitura de Pinheiro Machado, 2022.



ESTADO DO RIO GRANDE DO SUL
PREFEITURA MUNICIPAL DE PINHEIRO MACHADO
Setor de Licitações

Contratada

Contratante
Ronaldo Costa Madruga
Prefeito Municipal

Testemunhas:

1. _____ CPF: _____

2. _____ CPF: _____

ANEXO III
EDITAL 224/2022 - TOMADA DE PREÇOS

DECLARAÇÃO IDONEIDADE E DE INEXISTÊNCIA DE FATOS IMPEDITIVOS

Declaro(amos), sob as penas da lei, para a TOMADA DE PREÇOS Nº 224/2022, que _____
_____, não foi declarada inidônea para licitar ou contratar com órgãos ou entidades da Administração Pública Federal, Estadual ou Municipal, nos termos do inciso IV, do Artigo 87 da Lei n.º 8.666/93, e alterações, bem como de que comunicarei(mos) qualquer fato ou evento superveniente à entrega dos documentos de habilitação, que venha alterar a atual situação quanto à capacidade jurídica, técnica, regularidade fiscal e idoneidade econômico-financeira.

DECLARA também, para os devidos fins de direito, e sob as penas da lei, que não possui fatos impeditivos para participar do certame.

_____, ____ de _____ de 2022.



ESTADO DO RIO GRANDE DO SUL
PREFEITURA MUNICIPAL DE PINHEIRO MACHADO
Setor de Licitações

Assinatura do licitante ou seu representante legal

ANEXO IV
EDITAL 224/2022 - TOMADA DE PREÇOS
AUTORIZAÇÃO PARA PARTICIPAR DA LICITAÇÃO

Através do presente, autorizamos o (a) Sr. (a) _____ (nome do representante), portador (a) da cédula identidade nº. _____, com endereço na _____, Telefone _____, a participar da licitação instaurada pela Prefeitura Municipal de Pinheiro Machado/RS, na qualidade de REPRESENTANTE LEGAL, outorgando-lhe, dentre outros poderes, o de renunciar ao direito de interposição de recurso.

_____, ____ de _____ de 2022.



ESTADO DO RIO GRANDE DO SUL
PREFEITURA MUNICIPAL DE PINHEIRO MACHADO
Setor de Licitações

Assinatura do licitante ou seu representante legal

EMPRESA.....

Obs. Este não substitui a procuração (quando representado por procurador é necessário a procuração autenticada)

ANEXO V
EDITAL 224/2022 - TOMADA DE PREÇOS

DECLARAÇÃO DE REGULARIDADE PERANTE O MINISTÉRIO DO TRABALHO

Eu, _____, (nome completo do representante legal) Interessado(a) em participar da TOMADA DE PREÇOS nº 0 /2022, da Prefeitura Municipal de Pinheiro Machado/RS, declaro, sob as penas da Lei, que nos termos do Inciso V do Artigo 27, da Lei n.º 8.666, de 21 de junho de 1993, a _____ (nome da pessoa jurídica) encontra-se em situação regular perante o Ministério do Trabalho, no que se refere à observância do disposto no inciso XXXIII do Artigo 7º da Constituição Federal.

_____, ____ de _____ de 2022.



ESTADO DO RIO GRANDE DO SUL
PREFEITURA MUNICIPAL DE PINHEIRO MACHADO
Setor de Licitações

(Empresa proponente)
C.N.P.J.
(Assinatura e carimbo do representante legal)

Obs.: Esta declaração deverá ser entregue dentro do Envelope n.º 01 – Documentos de Habilitação.

ANEXO VI
EDITAL 224/2022 - TOMADA DE PREÇOS

**DECLARAÇÃO DE ENQUADRAMENTO DA EMPRESA COMO MICROEMPRESA OU
EMPRESA DE PEQUENO PORTE**

Eu, _____, (nome completo do Representante Legal da empresa licitante) e _____ CRC n.º _____, (nome completo do Contador da empresa licitante e n.º registro entidade de classe) para fins de participação da Tomada de Preços n.º **224/2022**, da Prefeitura Municipal de Pinheiro Machado/RS, declaramos, sob as penas da Lei, que a empresa _____ (nome da pessoa jurídica).

Cumpra os requisitos estabelecidos no artigo 3º (terceiro) da Lei Complementar n.º 123, de 14 de dezembro de 2006 e está apta a usufruir do tratamento favorecido estabelecido nos Artigos 42 ao 49 da referida Lei.

Declaramos, ainda, que não existe qualquer impedimento entre os previstos nos incisos do § 4º do artigo 3º da Lei Complementar n.º 123/2006 e alterações posteriores.



ESTADO DO RIO GRANDE DO SUL
PREFEITURA MUNICIPAL DE PINHEIRO MACHADO
Setor de Licitações

_____, ____ de _____ de 2022.

(Empresa proponente)
C.N.P.J.
(Assinatura do Contador)

(CRC nº do Contador)

Obs.: Esta declaração é somente para empresas nesta condição, dispensada para as demais.

ANEXO XI - ATESTADO DE VISITA TÉCNICA

Tomada de Preços /2022

IDENTIFICAÇÃO DA EMPRESA

Nome Fantasia: _____

Razão Social: _____

CNPJ: _____

Endereço: _____

Bairro: Cidade: _____

Representante: _____

Telefone: FAX: _____

Atestamos para todos os fins de direito que a empresa acima identificada, na pessoa do seu representante, que abaixo assinada, portador do CPF _____ esteve no local, onde será realizada a obra, conforme edital e seus anexos, do **Município de Pinheiro Machado/RS**, visitando e tomando conhecimento de todas as informações e das condições locais para o cumprimento das obrigações objeto da Tomada de Preços nº /2022.



ESTADO DO RIO GRANDE DO SUL
PREFEITURA MUNICIPAL DE PINHEIRO MACHADO
Setor de Licitações

A visita realizada e os elementos técnicos fornecidos são suficientes para os levantamentos necessários à elaboração da proposta bem como o desenvolvimento dos serviços a serem realizados, de modo a não incorrer em omissões que jamais poderão ser alegadas pela empresa em favor de eventuais pretensões de acréscimos de serviços. Não serão aceitas reclamações posteriores sob alegação de aumento de serviços ou serviços e materiais não relacionados no Projeto Básico.

Pinheiro Machado/RS, ____ de _____ de 2022.

Representante do Município

Nome: _____
CPF ou RG: _____

Representante da empresa

Nome: _____
CPF ou RG: _____

ANEXO XII

MODELO DE DECLARAÇÃO DE PLENO CONHECIMENTO DO OBJETO

(Timbre ou dados da empresa)

Ao Município de Pinheiro Machado

Ref.: Tomada de preços nº 0xx/2022

DECLARAÇÃO DE PLENO CONHECIMENTO DO OBJETO

_____ (razão social da licitante), CNPJ nº _____, estabelecida no(a) _____, neste ato representada pelo(a) Sr.(a). _____ (representante da empresa e qualificação do mesmo, constando inclusive qual a função/cargo na empresa), portador(a) de CI/RG nº _____, CPF nº _____, DECLARA, sob as penas da Lei, que possui pleno conhecimento do objeto, das condições e das peculiaridades inerentes à natureza dos trabalhos, da Tomada de preços nº xxx/2022 e concorda com todas as exigências contidas no Edital e anexos, que OPTOU por não realizar a visita técnica ao(s) local(is) de execução dos serviços, que



ESTADO DO RIO GRANDE DO SUL
PREFEITURA MUNICIPAL DE PINHEIRO MACHADO
Setor de Licitações

ASSUME todo e qualquer risco por esta decisão e SE COMPROMETE a prestar fielmente os serviços nos termos do Edital, dos Projetos Básico e Executivos e dos demais anexos que compõem o processo da presente licitação, abdicando assim, do direito de alegar desconhecimento acerca de qualquer dificuldade que porventura venha a surgir no transcorrer da execução dos serviços objeto do presente certame.

(Local e data)
Assinatura e carimbo
(Responsável da empresa)



ESTADO DO RIO GRANDE DO SUL

Prefeitura Municipal de Pinheiro Machado

Memorial Descritivo

Reforma Escola Dois de Maio

Órgão: Prefeitura Municipal de Pinheiro Machado



ESTADO DO RIO GRANDE DO SUL

Prefeitura Municipal de Pinheiro Machado

1) Apresentação

Versa o presente expediente sobre a construção a reforma da Escola Dois de Maio, localizada na Av. Protássio Alves, 172, Pinheiro Machado-RS

A obra em voga trata de reformas das estruturas internas da escola e adequações de acessibilidade.

Os serviços serão executados com a utilização de materiais de primeira qualidade e mão de obra especializada, e devem obedecer ao prescrito pelas Normas da ABNT aplicáveis, ou outras necessárias para cada caso na execução da obra.

Todo material fornecido pela empresa deverá passar por fiscalização prévia pela prefeitura para verificar se o material é de primeira qualidade e atende as especificações.

2) Reforma do refeitório

A área do refeitório terá todas as telhas de sua cobertura retiradas. Essas telhas serão substituídas por telhas de fibrocimento com espessura de 6mm, aproveitando-se da estrutura existente. A fixação se dará por meio de parafusos sextavados 5/16"X250mm.

Após a substituição das telhas, o refeitório receberá forro em régua de PVC, frisado, da cor branca, fixados em sarrafos de eucalipto de 2,5x5cm espaçados de 30cm, com o uso de parafusos. A cada 1,5m as linhas de madeira deverão possuir travessas de mesmas dimensões para ajudar nos esforços e garantir os espaçamentos entre elas. A cada 2m serão colocadas presilhas de madeira ou metálicas conectadas a estrutura do telhado para garantir a sustentação da trama do forro. O rodaforno e as cantoneiras também serão de PVC.

3) Reforma do banheiro

Primeiramente deverá ser retirada a cerâmica existente do local, de forma a não causar danos as paredes ou contrapiso existente. Após a retirada, o contrapiso deverá ser regularizado e as novas cerâmicas serão assentadas com o uso de argamassa colante do tipo AC-I e de espaçadores. As novas peças deverão possuir dimensões médias de 35x35cm com resistência à abrasão PEI ≥ 4 . Serão rejuntadas com rejunte acrílico e deverão ser perfeitamente niveladas.

O banheiro também receberá os seguintes equipamentos, fixados em local determinado pela fiscalização.

- Mictório sifonado louça branca padrão médio;



ESTADO DO RIO GRANDE DO SUL

Prefeitura Municipal de Pinheiro Machado

- Lavatório louça branca com coluna 45x55cm padrão médio;
- Vaso sanitário sifonado com caixa acoplada louça branca, 1/2x40cm.

4) Quadra Esportiva

O alambrado da quadra esportiva terá a tela do alambrado, nos trechos localizados atrás das goleiras, totalmente retirada. Será, então, instalada nova tela de arame galvanizado, de especificações idênticas a tela existente, fixada nos tubos de aço existentes.

5) Acessibilidade

No pátio da escola será construído um piso de concreto de espessura de 6cm, sobre lastro de brita de 3cm. O concreto será executado no traço 1:2:3. A concretagem será feita em quadrantes, de forma alternada, com objetivo de não manter as madeiras entre as juntas. As juntas deverão ser espaçadas no máximo 2 metros entre si.

Conectada a este piso será feita uma rampa de acessibilidade, com estrutura de tijolo maciço e piso em concreto, nas dimensões especificadas em projeto. Deverá ser procedido o aterro em seu interior e a perfeita compactação do material de modo a evitar afundamentos na estrutura. Após isso está previsto a execução de lastro de brita de 3cm para posterior recebimento da camada de concreto. Este será executado no traço 1:2:3, com espessura de 6cm.

Tanto a rampa como a escada existente receberão corrimãos duplos de diâmetro externo 1 1/2", em aço galvanizado, com alturas de 0,72 e 0,92m.

6) Serviços Finais

A obra será totalmente limpa de entulhos, sobras de materiais e todos os equipamentos e materiais em geral.

Pinheiro Machado, Agosto de 2022.

Paulo Siga Thomaz
Engenheiro Civil
CREA-RS 240.396

Proprietário
Prefeitura de Pinheiro Machado
CNPJ 88.084.942/0001-46



PREFEITURA MUNICIPAL DE PINHEIRO MACHADO/RS

CRONOGRAMA FÍSICO

OBRA: REFORMA ESCOLA DOIS DE MAIO

ESCOLA DOIS DE MAIO - REFORMA

ÍTEM	DESCRIÇÃO	CUSTO TOTAL	Mês 1	Mês 2	TOTAL
1	REFORMA BANHEIRO	R\$ 3.029,03	100,00%		R\$ 3.029,03
2	REFEITÓRIO	R\$ 12.316,68	50,00%	50,00%	R\$ 12.316,68
3	QUADRA ESPORTIVA	R\$ 11.617,74		100,00%	R\$ 11.617,74
4	ACESSIBILIDADE	R\$ 25.062,82		100,00%	R\$ 25.062,82
			R\$ 9.187,37	R\$ 42.838,90	R\$ 52.026,26

Pinheiro Machado, 24 de agosto de 2022

Paulo Sigá Thomaz
Engenheiro Civil
CREA/RS 240396



PREFEITURA MUNICIPAL DE PINHEIRO MACHADO
SECRETARIA MUNICIPAL DE OBRAS, VIAÇÃO E TRANSPORTES
ORÇAMENTO - MATERIAL E MÃO DE OBRA
ESCOLA DOIS DE MAIO - REFORMA
BASE SINAPI 07/2022

Item	FONTE	Código	Descrição	Custo Unitário	Quantidade	Unidade	Total	Total+BDI (25%)
1								
REFORMA BANHEIRO								
1.1	SINAPI	97633	DEMOLIÇÃO DE REVESTIMENTO CERÂMICO, DE FORMA MANUAL, SEM REAPROVEITAMENTO. AF_12/2017	19,34	13,77	m²	R\$ 266,31	R\$ 332,89
1.2	SINAPI	87246	REVESTIMENTO CERÂMICO PARA PISO COM PLACAS TIPO ESMALTADA EXTRA DE DIMENSÕES 35X35 CM APLICADA EM AMBIENTES DE ÁREA MENOR QUE 5 M2. AF_06/2014	56,70	13,77	m²	R\$ 780,76	R\$ 975,95
1.3	SINAPI	100858	MICTÓRIO SIFONADO LOUÇA BRANCA PADRÃO MÉDIO FORNECIMENTO E INSTALAÇÃO. AF_01/2020	624,12	1	UN	R\$ 624,12	R\$ 780,15
1.4	SINAPI	86903	LAVATÓRIO LOUÇA BRANCA COM COLUNA, 45 X 55CM OU EQUIVALENTE, PADRÃO MÉDIO - FORNECIMENTO E INSTALAÇÃO. AF_01/2020	310,19	1	UN	R\$ 310,19	R\$ 387,74
1.5	SINAPI	86931	VASO SANITÁRIO SIFONADO COM CAIXA ACOPLADA LOUÇA BRANCA, INCLUSO ENGATE FLEXÍVEL EM PLÁSTICO BRANCO, 1/2 X 40CM - FORNECIMENTO E INSTALAÇÃO. AF_01/2020	441,84	1	UN	R\$ 441,84	R\$ 552,30
							SUBTOTAL	R\$ 3.029,03
2								
REFEITÓRIO								
2.1	SINAPI	97649	REMOÇÃO DE TELHAS DE FIBROCIMENTO, METÁLICA E CERÂMICA, DE FORMA MECANIZADA, COM USO DE GUINDASTE, SEM REAPROVEITAMENTO. AF_12/2017	3,72	85,14	M²	R\$ 316,72	R\$ 386,40
2.2	SINAPI	94207	TELHAMENTO COM TELHA ONDULADA DE FIBROCIMENTO E = 6 MM, COM RECOBRIMENTO LATERAL DE 1/4 DE ONDA PARA TELHADO COM INCLINAÇÃO MAIOR QUE 10°, COM ATÉ 2 ÁGUAS, INCLUSO IÇAMENTO. AF_07/2019	46,12	85,14	M²	R\$ 3.926,66	R\$ 4.790,52
2.3	COMPOSIÇÃO	2	FORRO EM RÉGUAS DE PVC, FRISADO, PARA AMBIENTES RESIDENCIAIS, INCLUSIVE ESTRUTURA DE FIXAÇÃO COM MADEIRA. AF_05/2017_P	68,74	85,14	M²	R\$ 5.852,26	R\$ 7.139,76
							SUBTOTAL	R\$ 12.316,68
3								
QUADRA ESPORTIVA								
3.1	COMPOSIÇÃO	1	TELA DE ARAME GALVANIZADA QUADRANGULAR/LOSANGULAR	79,36	120	M²	R\$ 9.522,74	R\$ 11.617,74
							SUBTOTAL	R\$ 11.617,74
4								
ACESSIBILIDADE								
4.1	SINAPI	94990	EXECUÇÃO DE PASSEIO (CALÇADA) OU PISO DE CONCRETO COM CONCRETO MOLDADO IN LOCO, FEITO EM OBRA, ACABAMENTO CONVENCIONAL, NÃO ARMADO. AF_07/2016	755,02	17,03	M³	R\$ 12.857,99	R\$ 15.686,75
4.2	SINAPI	99855	CORRIMÃO SIMPLES, DIÂMETRO EXTERNO = 1 1/2", EM AÇO GALVANIZADO. AF_04/2019_P	120,32	52,8	M	R\$ 6.352,90	R\$ 7.750,53
4.3	SINAPI	101159	ALVENARIA DE VEDAÇÃO DE BLOCOS CERÂMICOS MACIÇOS DE 5X10X20CM (ESPESSURA 10CM) E ARGAMASSA DE ASSENTAMENTO COM PREPARO EM BETONEIRA. AF_05/2020	129,56	2,4	M²	R\$ 310,94	R\$ 379,35
4.4	SINAPI	100324	LASTRO COM MATERIAL GRANULAR (PEDRA BRITADA N.1 E PEDRA BRITADA N.2), APLICADO EM PISOS OU LAJES SOBRE SOLO, ESPESSURA DE *10 CM*. AF_07/2019	103,35	8,52	M³	R\$ 880,54	R\$ 1.074,26
4.5	SINAPI	97624	DEMOLIÇÃO DE ALVENARIA DE TIJOLO MACIÇO, DE FORMA MANUAL, SEM REAPROVEITAMENTO. AF_12/2017	97,86	1,44	M³	R\$ 140,92	R\$ 171,92
							SUBTOTAL	R\$ 25.062,82
							Total	R\$ 52.026,26

Paulo Siga Thomaz
Engenheiro Civil
CREA-RS 240396

24 de agosto de 2022

COMPOSIÇÕES						
FONTE	CÓDIGO	DESCRIÇÃO	UNIDADE	COEFICIENTE	CUSTO UNIT DESONERADO	CUSTO UNIT NÃO DESONERADO
COMPOSIÇÃO	1	TELA DE ARAME GALVANIZADA QUADRANGULAR/LOSANGULAR	M²		77,32	79,36
SINAPI	7162	TELA DE ARAME GALVANIZADO QUADRANGULAR/LOSANGULAR	M²	1,0203	56,33	56,33
SINAPI	88316	SERVENTE COM ENCARGOS COMPLEMENTARES	H	0,9774	17,96	20,04
SINAPI	43130	ARAME GALVANIZADO 12 BWG, D=2,76MM	KG	0,0797	26,69	26,69
SINAPI	11002	ELETRODO REVESTIDO AWS-E6013, DIAMETRO IGUAL A 2,50MM	KG	0,0025	67,35	67,35
COMPOSIÇÃO	2	FORRO EM RÉGUAS DE PVC, FRISADO, PARA AMBIENTES RESIDENCIAIS, INCLUSIVE ESTRUTURA DE FIXAÇÃO COM MADEIRA. AF_05/2017_P	M²		67,33	68,74
SINAPI-I	36238	FORRO DE PVC, FRISADO, BRANCO, REGUA DE 20 CM, ESPESSURA DE 8 MM A 10 MM E COMPRIMENTO 6 M (SEM COLOCACAO)	M²	1,0326	32,69	32,69
SINAPI-I	4415	SARRAFO NAO APARELHADO 2,5 X 5 CM, EM MACARANDUBA, ANGELIM OU EQUIVALENTE DA REGIAO - BRUTA	M	3,55	3,00	3,00
SINAPI-I	39430	PENDURAL OU PRESILHA REGULADORA, EM ACO GALVANIZADO, COM CORPO, MOLA E REBITE, PARA PERFIL TIPO CANALETA DE ESTRUTURA EM FORROS DRYWALL	UN	2,2127	3,45	3,45
SINAPI-I	40547	PARAFUSO ZINCADO, AUTOBROCANTE, FLANGEADO, 4,2 MM X 19 MM	CENTO	0,0221	25,37	25,37
SINAPI-I	40552	PARAFUSO, AUTO ATARRACHANTE, CABECA CHATA, FENDA SIMPLES, 1/4 (6,35 MM) X 25 MM	CENTO	0,0333	43,50	43,50
SINAPI-I	43131	ARAME GALVANIZADO 6 BWG, D = 5,16 MM (0,157 KG/M), OU 8 BWG, D = 4,19 MM (0,101 KG/M), OU 10 BWG, D = 3,40 MM (0,0713 KG/M)	KG	0,0711	31,00	31,00
SINAPI	88278	MONTADOR DE ESTRUTURA METÁLICA COM ENCARGOS COMPLEMENTARES	H	0,5672	19,53	22,01

24 de agosto de 2022

Paulo Siga Thomaz
Engenheiro Civil
CREA-RS 240396



PREFEITURA MUNICIPAL DE PINHEIRO MACHADO
SECRETARIA MUNICIPAL DE OBRAS, VIAÇÃO E TRANSPORTES
BDI

ESCOLA DOIS DE MAIO - REFORMA

Itens	Siglas	% Adotado
Administração Central	AC	8,00%
Seguro e Garantia	SG	0,60%
Risco	R	0,35%
Despesas Financeiras	DF	0,50%
Lucro	L	8,62%
Tributos (impostos COFINS 3%, e PIS 0,65%)	CP	3,65%
Tributos (ISS, variável de acordo com o município)	ISS	1,20%
Tributos (Contribuição Previdenciária sobre a Receita Bruta - 0% ou 4,5% - Desoneração)	CPRB	4,50%
BDI SEM desoneração(Fórmula Acórdão TCU)	BDI PAD	25,00%

24 de Agosto de 2022

Paulo Siga Thomaz
Engenheiro Civil
CREA/RS 240396

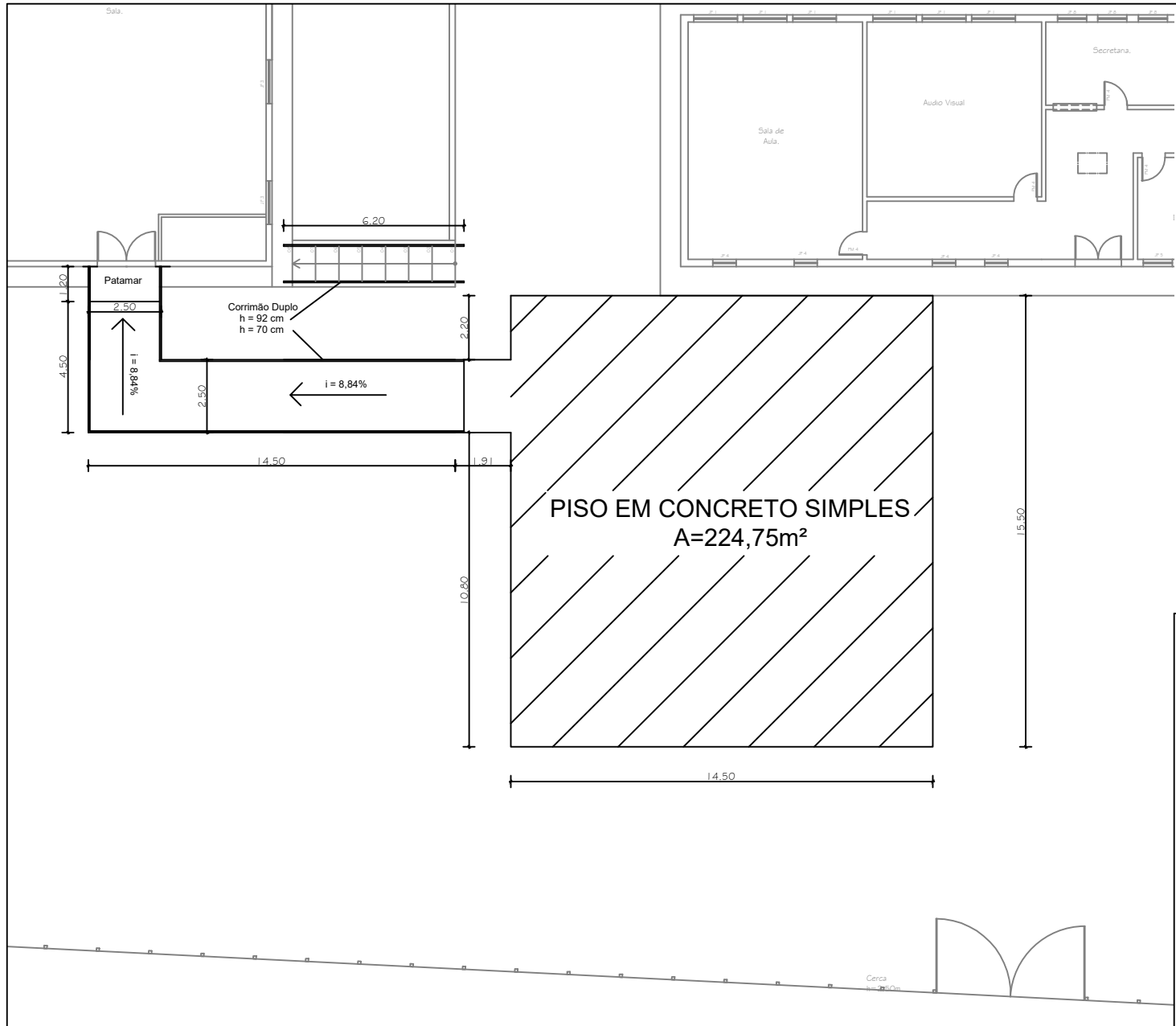

Prefeitura Municipal de
Pinheiro Machado
 CNPJ 88.084.942/0001-46
Reforma Escola
Dois de Maio
 Acessibilidade
Paulo Siga Thomaz
Paulo Siga Thomaz
 Engenheiro Civil
 CREA RS 240.396

 Prancha 01
 AGO/2022