



ESTADO DO RIO GRANDE DO SUL
PREFEITURA MUNICIPAL DE PINHEIRO MACHADO
Setor de Licitações

EDITAL DE LICITAÇÃO
MODALIDADE - TOMADA DE PREÇOS
PROCESSO LICITATÓRIO Nº. 019/2018
ABERTURA DA PROPOSTA: 22./10/2018
HORA: 10:00h

Local: Setor de Licitações, Rua Sete de Setembro, 322, Pinheiro Machado - RS.

Valor Total máximo da Contratação: R\$ 59.700,00 (cinquenta e nove mil e setecentos reais).

Área Fiscalizadora: Setor de Engenharia

1 PREÂMBULO

1.1 O PREFEITO MUNICIPAL DE PINHEIRO MACHADO, RS, no uso de suas atribuições legais e de conformidade com a Lei 8.666/93, TORNA PÚBLICO para conhecimento dos interessados, que as **10:00** horas do dia **22 de outubro de 2018**, no Setor de Licitações desta Prefeitura, localizada na Rua Sete de Setembro, 322, se reunirá a Comissão de Licitações, designada por Portaria, com a finalidade de receber documentos de habilitação e propostas, do Processo Licitatório nº. 019/2018, do tipo MENOR PREÇO, o qual visa a contratação de empresa para execução da mão de obra, de 120 lóculos (gavetas) no Cemitério Municipal, conforme projetos, memoriais descritivos, cronograma físico financeiro, planilhas de orçamentos que são partes integrantes deste Edital.

Poderão participar as empresas do ramo pertinente ao objeto ora licitado, cadastradas no Município, ou que apresentarem toda documentação necessária para cadastro até o dia fixado neste Edital.

1.2 O prazo para o recebimento dos envelopes Nº. 01 - "DOCUMENTAÇÃO" e Nº. 02 - "PROPOSTA DE PREÇOS" será até às 10:00hs do dia 22/09/2018 no SETOR DE LICITAÇÕES, localizado na Prefeitura Municipal.

1.3 O início da abertura do ENVELOPE Nº. 01 - "DOCUMENTAÇÃO" dar-se-á às 10:00hs do dia no local acima citado.

1.4 A abertura do envelope Nº. 02 - "PROPOSTA DE PREÇOS", dar-se-á no mesmo dia e local, ficando condicionada à habilitação e/ou a desistência expressa de interposição de recursos de todos os participantes, conforme determina o inciso III, do artigo 43, da Lei Federal nº 8.666/93 e suas atualizações;

2 SUPORTE LEGAL

2.1 A presente licitação será regida pela Lei Federal nº 8.666/93 e suas posteriores atualizações, Lei Complementar nº 123/2006, Lei Complementar 147/2014 e suas alterações posteriores.

3 DO OBJETO

3.1 Contratação de empresa para execução, em regime de EMPREITADA MÃO DE OBRA, para construção de 120 lóculos (Gavetas) no Cemitério Municipal.

3.2 Os projetos básico e executivo, com todas as suas partes, plantas baixa, memorial descritivo e demais especificações, o cronograma físico financeiro de obra, os orçamentos estimados detalhados em planilhas de quantitativos e preços unitários, e que constituem este edital, poderão ser obtidos e/ou examinados no site www.pinheimomachado.rs.gov.br ou na Prefeitura Municipal de Pinheiro Machado/RS no setor de licitações.

4 DO PRAZO DE EXECUÇÃO DAS OBRAS

4.1 O prazo de execução da obra será de até 12 (doze) meses, contados da data da autorização formal de início de obra, após a assinatura do contrato.



ESTADO DO RIO GRANDE DO SUL
PREFEITURA MUNICIPAL DE PINHEIRO MACHADO
Setor de Licitações

5 CONDIÇÕES ESPECÍFICAS

5.1 Todos os funcionários utilizados na execução dos serviços deverão possuir os EPIS – exigidos pela legislação trabalhista, não respondendo ao Município por quaisquer ônus decorrentes de acidentes de trabalho que por ventura possam ocorrer.

6 DA VIGÊNCIA CONTRATUAL

6.1 A vigência do contrato a ser firmado com a LICITANTE VENCEDORA será 12 (doze) meses, contados a partir da data da ordem de início de obra, após a assinatura do Contrato, podendo ser prorrogado, respeitadas as determinações do artigo 57, seus incisos e parágrafos, da Lei Federal n.º 8.666/93 e suas posteriores atualizações.

7 CONDIÇÕES E RESTRIÇÕES DE PARTICIPAÇÃO

7.1 CONDIÇÕES:

7.1.1 Esta licitação está aberta a todas as empresas que se enquadrem no ramo de atividades pertinentes ao objeto desta Tomada de Preços, e que atendam às condições exigidas no presente Edital e satisfaçam as exigências legais.

7.2 RESTRIÇÕES:

7.2.1 Aplica-se às presentes restrições, no que couber, o disposto no artigo 9º, seus incisos e parágrafos, da Lei Federal n.º 8.666/93 e suas posteriores atualizações, bem como constituem impedimentos à participação na presente licitação:

- a) suspensão do direito de licitar pela Prefeitura Municipal de PINHEIRO MACHADO/RS ou por outro órgão da Administração Pública, no prazo e nas condições do impedimento;
- b) atuar em ramo divergente de atividade relacionada ao objeto deste Edital;
- c) ter sido declarada como inidônea pelo MUNICÍPIO DE PINHEIRO MACHADO/RS, ou outro órgão ou entidade da Administração Pública;
- d) estar em regime de concordata, em processo de falência ou em processo de recuperação judicial, sob concurso de credores, em dissolução ou em liquidação;
- e) a reunião de empresas em consórcio, ainda que controladoras, coligadas ou subsidiárias entre si;
- f) ser servidor de qualquer órgão ou entidade vinculada ao Município de Pinheiro Machado/RS, bem assim a empresa da qual tal servidor seja sócio, dirigente ou responsável técnico;
- g) ter contrato rescindido com Órgão da Administração Pública direta ou indireta, por inadimplência.

8 DO PROCEDIMENTO LICITATÓRIO

8.1 Os envelopes lacrados da documentação e da proposta financeira, serão abertos, em sessão pública, na data e hora mencionadas neste Edital (item 1), pela Comissão Permanente de Licitações CPL, a qual procederá à abertura do envelope n.º 01, examinando e rubricando as folhas.

8.2 Depois de examinados pela CPL, os documentos serão franqueados aos representantes qualificados das licitantes, que poderão examiná-los, rubricá-los e fazer observações e/ou impugnações.

8.3 Tais observações e/ou impugnações serão devidamente registradas em Ata, reservando-se, no entanto, à CPL, o direito de levá-las ou não em consideração.

8.4 Depois disso, a CPL estabelecerá a data da sessão pública, que poderá ser no mesmo dia, quando informará sobre a habilitação preliminar das licitantes.

8.5 Havendo a renúncia expressa de todas as licitantes quanto ao prazo recursal, ou decorrido este prazo sem interposição de recursos, a CPL poderá proceder à abertura do envelope n.º 02 das empresas consideradas habilitadas.

8.6 Satisfeitas às exigências legais, as propostas serão abertas e se dará vista às licitantes, devendo todas as folhas ser rubricadas pela CPL e pelos representantes das empresas presentes.

8.7 No que concerne às propostas poderão os licitantes presentes manifestar-se, mediante registro em Ata de observações e/ou impugnações, as quais a CPL se reserva o direito de examinar, levando-as ou não em consideração.

8.8 Em hipótese alguma, será admitida qualquer alteração e/ou inclusão no conteúdo dos documentos de habilitação ou da proposta de preços.



ESTADO DO RIO GRANDE DO SUL
PREFEITURA MUNICIPAL DE PINHEIRO MACHADO
Setor de Licitações

8.9 O envelope de proposta financeira, que, por qualquer motivo, não seja aberto pela CPL, ficará em poder do Departamento de Licitações, pelo prazo de 30 (trinta) dias, contado da homologação da licitação, devendo a licitante retirá-lo após aquele período, no prazo de 05 (cinco) dias úteis, sob pena de inutilização.

DO CADASTRAMENTO DAS EMPRESAS JUNTO AO MUNICÍPIO:

Para efeitos de cadastramento neste município, os interessados deverão apresentar até o dia 19/10/2018, os seguintes documentos:

- a) Registro comercial, em caso de empresa individual;
- b) Ato constitutivo, estatuto ou contrato social em vigor, devidamente registrado, em se tratando de sociedades comerciais e, no caso de sociedades por ações, acompanhadas de documentos de eleição de seus administradores;
- c) Decreto de autorização, em se tratando de empresa ou sociedade estrangeira em funcionamento no País, e ato de registro ou autorização para o funcionamento, expedida pelo órgão competente, quando a atividade assim exigir.
- d) Cédula de identidade dos diretores;
- e) Prova de regularidade com a fazenda Nacional (negativa expedida pela Procuradoria Geral da Fazenda Nacional e Negativa expedida pela Secretaria da Receita Federal), Fazenda Estadual e Municipal, sendo a ultima do domicilio ou sede da licitante;
- f) Prova da inscrição no cadastro de Contribuinte estadual ou municipal, se houver relativo ao domicilio ou sede do licitante, pertinente ao seu ramo de atividade e compatível com o objeto contratual;
- g) Prova de inscrição no Cadastro Nacional de Pessoas Jurídicas (CNPJ), compatível com o objeto da licitação;
- h) Prova de regularidade com o FGTS e INSS;
- i) Certidão Negativa de Débitos Trabalhistas – CNDT
- j) Certidão negativa da matéria falimentar, concordatária, recuperação judicial e extrajudicial expedida pelo distribuidor da sede do licitante, com data não superior a 30 (trinta) dias, contados da data de emissão da mesma;
- k) Balanço patrimonial e demonstrações contábeis do ultimo exercício, já exigíveis e apresentadas na forma da lei, acompanhado do termo de abertura e encerramento devidamente registrados na junta comercial, que comprovem a boa situação financeira.
- k.1 É vedada a substituição de balanço por balancetes ou balanços provisórios, podendo ser atualizados por índices oficiais quando encerrados a mais de 3 (três) meses da data de apresentação das propostas.
- k.2 O patrimônio Líquido deverá ser igual ou superior a 10% (dez por cento) do valor orçado pelo município para execução da obra, conforme art. 31 §2º da Lei 8.666/93.
- l) Certidão atualizada de registro da empresa e do responsável técnico na área de Engenharia Civil/Arquitetura para o objeto; ambos registrados no Conselho Regional de Engenharia, e Agronomia do Estado do Rio Grande do Sul ou Conselho Regional de Arquitetura e Urbanismo, com prazo de validade em vigor.
- l.1) Em sendo a empresa licitante registrada no Conselho Regional de outro Estado, esta ficará obrigada a visar o seu registro no CREA/CAU do Estado do Rio Grande do Sul, em conformidade com o que dispõe a Resolução nº 413, de 27 de junho de 1997 do Conselho Federal de Engenharia e Agronomia.
- m) Comprovação de aptidão por meio de no mínimo 01 (um) atestado de capacidade técnica fornecida por pessoa jurídica de direito público ou privado, comprovando que o(s) responsável(is) técnico(s) da empresa licitante tenha(m) executado com bom desempenho serviço pertinente e compatível em características com objeto da licitação. O atestado deverá ser devidamente certificados pelo CREA/CAU. A comprovação de vínculo do profissional será feita, em se tratando de sócios através do contrato social, em se tratando de funcionário através de cópia da CTPS ou ainda, por meio de contrato de prestação de serviços firmado entre a empresa licitante e o profissional.

9 DO LOCAL, DIA E HORÁRIO DA ABERTURA DOS ENVELOPES

9.1 Os envelopes deverão ser entregues na Secretaria Municipal da Fazenda, Setor de Licitações, sito na Rua Sete de Setembro, 322. A abertura dos envelopes se dará em 22/10/2018, às 10:00 horas.



ESTADO DO RIO GRANDE DO SUL
PREFEITURA MUNICIPAL DE PINHEIRO MACHADO
Setor de Licitações

9.2 A abertura dos envelopes acontecerá no prédio da Prefeitura Municipal de Pinheiro Machado-RS, Setor de Licitações.

10 DA APRESENTAÇÃO DOS ENVELOPES “DOCUMENTAÇÃO” E “PROPOSTA DE PREÇOS”

10.1 No dia, hora e local, indicados no preâmbulo deste Edital, as LICITANTES deverão apresentar junto ao expediente do Setor de Licitações, da PREFEITURA, simultaneamente, a documentação concernente à habilitação, classificação e à proposta de preços, em 02 (dois) envelopes distintos, devidamente lacrados, contendo externamente, os seguintes dizeres:

AO MUNICIPIO DE PINHEIRO MACHADO -RS
EDITAL Nº 019/2018 - TOMADA DE PREÇOS
ENVELOPE Nº. 01 - DOCUMENTAÇÃO
PROPONENTE (RAZÃO SOCIAL E CNPJ)

AO MUNICIPIO DE PINHEIRO MACHADO -RS
EDITAL Nº 019/2018 - TOMADA DE PREÇOS
ENVELOPE Nº. 02 - PROPOSTA FINANCEIRA
PROPONENTE (RAZÃO SOCIAL E CNPJ)

11 CREDENCIAMENTO

11.1 Se as LICITANTES enviarem representantes que não sejam sócios-gerentes ou diretores, faz se necessário o credenciamento escrito em papel timbrado com firma reconhecida (Anexo IV) ou instrumento público (Procuração), com menção expressa de que lhes conferem amplos poderes, inclusive para recebimento de intimações e decisão sobre a desistência ou não de recursos contra a habilitação ou inabilitação.

11.2 A não apresentação do credenciamento não implica na inabilitação das LICITANTES, mas as impede de manifestar-se e discordar das decisões tomadas pela Comissão Permanente de Licitação na sessão de abertura dos envelopes.

11.3 Caso as LICITANTES não pretendam enviar pessoas credenciadas ou procuradores, conforme o item 11.1, para representá-las na abertura dos envelopes, as mesmas poderão apresentar declaração em impresso timbrado e firmado por seu representante legal, com firma reconhecida, de que desistem formalmente de qualquer recurso contra sua inabilitação ou contra a habilitação das demais LICITANTES.

11.4 Os documentos referidos nos itens 11.1 e 11.3 deverão ser apresentados fora do Envelope Nº. 01 - “DOCUMENTAÇÃO”.

11.5 Se representada diretamente, por meio de dirigente, proprietário, sócio ou assemelhado, deverá apresentar, fora do Envelope nº. 01 - Documentação:

- a) Cópia do respectivo Estatuto ou Contrato Social em vigor, devidamente registrado;
- b) Documento de eleição de seus administradores, em se tratando de sociedade comercial ou de sociedade por ações;
- c) Inscrição do ato constitutivo, acompanhado da prova de diretoria em exercício, no caso de sociedade civil;
- d) Decreto de autorização, no qual estejam expressos seus poderes para exercer direitos e assumir obrigações em decorrência de tal investidura e para prática de todos os demais atos inerentes ao certame, em se tratando de empresa ou sociedade estrangeira em funcionamento no País;
- e) Registro comercial, se empresa individual.
- f) Cópia do documento de identidade ou carteira de motorista (acompanhada da original ou autenticada);

11.6 Se representada por Procurador, deverá apresentar, fora do Envelope nº. 01 - Documentação:

- a) Instrumento público ou particular de procuração, este com a firma do outorgante reconhecida, em que constem os requisitos mínimos previstos no art. 654, § 1º, do Código Civil, em especial o nome da empresa outorgante e de todas as pessoas com poderes para a outorga de procuração, o nome do outorgado e a indicação de amplos poderes para assinar e receber documentos perante a Administração Municipal, com referência expressa a presente licitação, inclusive para recebimento de intimações e poderes para desistir de recursos contra habilitação ou inabilitação, classificação ou desclassificação.



ESTADO DO RIO GRANDE DO SUL
PREFEITURA MUNICIPAL DE PINHEIRO MACHADO
Setor de Licitações

b) Cópia do documento de identidade ou carteira de motorista do outorgante e do outorgado.

11.7 A falta da procuração e/ou dos documentos de identificação descritos neste Edital não implica em inabilitação do licitante ou desclassificação das propostas. Contudo, o licitante ficará sem representante perante a CPL, não podendo se manifestar, rubricar documentos, bem como praticar os demais atos de um mandatário.

11.8 Somente será admitida a participação de um único representante do licitante na sessão de abertura. As demais pessoas presentes não poderão pronunciar-se, exceto os membros da Comissão de licitação e os Técnicos (Assessoramento Técnico).

11.9 A inversão dos documentos no interior dos envelopes, ou seja, a colocação da proposta comercial no envelope dos documentos de habilitação e vice-versa, acarretará exclusão sumária do licitante do certame.

12-DA HABILITAÇÃO:

12.1. Dentro do Envelope nº 01 - DOCUMENTAÇÃO, deverão estar contidos, obrigatoriamente, sob pena de inabilitação, os documentos a seguir relacionados:

I. Declaração de idoneidade e de inexistência de fatos impeditivos à participação da empresa no certame, conforme Anexo III.

II. Declaração de desistência do prazo recursal, se considerada habilitada, referente à fase da habilitação e a fase da proposta financeira (ITEM OPCIONAL). Serve somente para agilizar o andamento da licitação, caso a empresa não se faça representar no ato de abertura dos envelopes;

12.1.1 DOCUMENTAÇÃO RELATIVA À HABILITAÇÃO JURÍDICA

a) registro comercial, no caso de empresa individual;

b) ato constitutivo, estatuto ou contrato social em vigor, devidamente registrado, em se tratando de sociedades comerciais, e, no caso de sociedades por ações, acompanhados de documentos de eleição de seus administradores;

c) inscrição do ato constitutivo, no caso de sociedades civis, acompanhada de prova da Diretoria em exercício;

12.1.1.1 Somente serão habilitadas as licitantes que apresentarem, além de toda a documentação exigida, ramo pertinente ao objeto desta licitação no seu objeto social.

12.1.2 DOCUMENTAÇÃO RELATIVA À QUALIFICAÇÃO TÉCNICA

a) Prova de que a empresa licitante possui registro no Conselho Regional de Engenharia e Agronomia (CREA) ou no conselho Regional de Arquitetura e Urbanismo(CAU), do Estado sede da empresa, conforme disposto no art. 30, I, da Lei nº 8.666/93;

b) Prova de que a empresa licitante possui no seu quadro permanente, profissional de nível superior, detentor de atestado de responsabilidade técnica por execução de obras de complexidade tecnológica operacional equivalente ou superior ao objeto desta licitação, devidamente atestado e registrado pelo CREA/CAU:

b.1) Deverá ser juntada a Certidão de Acervo Técnico emitida pelo CREA/CAU:

b.1.2) A comprovação de vinculação do profissional detentor do acervo Técnico deverá atender um dos seguintes requisitos:

-Empregado: cópia da ficha ou livro de registro de empregado, ou ainda, cópia atualizada da Carteira de Trabalho e Previdência Social -CTPS;

-Sócio: Contrato Social, devidamente registrado no órgão competente;

-Diretor: cópia do Contrato Social, em se tratando de firma Individual ou limitada, ou cópia da ata de eleição devidamente publicada na imprensa, em se tratando de sociedade anônima;

-Responsável Técnico: cópia da Certidão expedida pelo Conselho de Classe competente da Sede ou Filial da Licitante, onde conste o registro do profissional como Responsável Técnico.

c) 01 (um) atestado de capacidade técnica, fornecido por pessoa jurídica de direito público ou privado, devidamente registrado no CREA/CAU, que comprove ter a licitante (pessoa jurídica) construído obra nova similar e compatível com o objeto desta licitação, com bom desempenho, não podendo haver subdivisão das parcelas de maior relevância especificadas a seguir, para fins deste procedimento, conforme disciplina o artigo 30; §§ 2º e 3º, da Lei nº 8.666/93;

c.1) o atestado de capacidade técnica deverá conter, obrigatoriamente, na chancela do CREA/CAU, a ART de Engenheiro, como responsável técnico da empresa;



ESTADO DO RIO GRANDE DO SUL
PREFEITURA MUNICIPAL DE PINHEIRO MACHADO
Setor de Licitações

- c.1.1) comprovação, na hipótese de o responsável técnico constante no atestado relativo ao subitem 12.1.2., alínea c, não mais pertencer aos quadros da licitante, de que possui em seu quadro permanente, na data prevista para a entrega da proposta, profissional(is) de nível superior, detentor(es) de atestado(s) de responsabilidade técnica por execução de obra de características semelhantes às parcelas de maior relevância constantes no subitem acima, devidamente registrados no CREA/CAU da região competente; a comprovação do vínculo poderá ser feita por meio de carteira de trabalho ou folha de registro de empregados ou outro meio legal que comprove essa situação permanente ou, em caso de sócio ou diretor, por meio do contrato social;
- c.2) não será admitida a soma de parcelas em atestados distintos;
- c.3) não será aceito atestado de obra inacabada ou executada parcialmente;
- c.4) a licitante deverá, para o atestado de capacidade técnica apresentado, caso não conste no respectivo atestado, indicar a empresa ou órgão que o emitiu, bem como o endereço, telefone, fax e e-mail do responsável pela emissão do(s) atestado(s), de modo a permitir eventual vistoria por parte de técnicos do Município nas obras indicadas nos atestados de capacidade técnica; esse atestado deverá ser apresentado em papel timbrado da empresa/órgão declarante;
- c.5) não será aceito atestado de capacidade técnica emitido pela própria licitante, ou em nome de outra empresa que esteja, de qualquer forma, vinculada societariamente a um mesmo grupo de pessoas físicas ou jurídicas, participantes desta licitação;
- c.6) em relação ao atestado de capacidade técnica deverá ser considerado o seguinte:
- c.6.1) será aceito tão somente atestado de capacitação técnico-operacional, emitido em nome da empresa licitante; caso tenha havido alteração na razão social, e o atestado de capacidade técnica tenha sido com o nome anterior da empresa, esta deverá anexar à documentação cópia da respectiva alteração contratual, devidamente autenticada pela Junta Comercial;
- d) em relação à licitante deverá ser apresentado o seguinte:
- d.1) declaração de que se comprometerá em manter contratados no quadro permanente de funcionários da empresa, por ocasião da convocação, pelo Município para a execução da obra até a conclusão de todos os serviços contratados, o pessoal técnico relacionado:
- d.1.2) A visita técnica deverá ser feita, junto a Prefeitura Municipal de PINHEIRO MACHADO /RS, com o Engenheiro Bernardo....., mediante agendamento prévio, devendo o representante da empresa comparecer com responsável técnico pertencente ao quadro de funcionário da empresa.
- e) Declaração firmada pelo representante legal da empresa, e pelo responsável técnico vinculado à mesma, de que conhecem o local onde se realizarão os serviços da obra e que não foram observados erros, omissões ou discrepâncias nas peças que compõem o Edital.
- f) Atestado de visita técnica assinado pelo servidor público responsável deste município e pelo responsável técnico da empresa;
- g) Declaração de garantia pela obra, de no mínimo 05 (cinco) anos;

Parágrafo primeiro: As fotocópias apresentadas deverão estar autenticadas pelo tabelião em cartório ou por servidor desta Prefeitura, um dia antes da abertura dos envelopes.

12.1.3 DOCUMENTAÇÃO RELATIVA À QUALIFICAÇÃO ECONÔMICO FINANCEIRA

12.1.3.1 Balanço Patrimonial e Demonstrações Contábeis, do último exercício social, já exigíveis e apresentados na forma da lei (com a indicação do nº do Livro Diário, número de registro na Junta Comercial e numeração das folhas onde se encontram os lançamentos), incluindo-se as respectivas notas explicativas, que comprovem a boa situação financeira da empresa. Os mesmos deverão estar assinados pelo Contabilista (habilitado e registrado no Conselho Regional de Contabilidade) e pelo Titular ou Representante legal da empresa. As assinaturas deverão estar devidamente identificadas.

Parágrafo primeiro: As microempresas e as empresas de pequeno porte optantes do SIMPLES também estão obrigadas a apresentar o balanço patrimonial (Parecer 64/2000 do Tribunal de Contas do Rio Grande do Sul);

- Demonstrar através de declaração ou parecer técnico expedido por profissional responsável habilitado e registrado no CRC, na área de contabilidade, indicando de forma objetiva que o proponente possui



ESTADO DO RIO GRANDE DO SUL
PREFEITURA MUNICIPAL DE PINHEIRO MACHADO
Setor de Licitações

patrimônio líquido igual ou superior a 10% sobre o valor total das obras orçado pelo município, comprovados através de balanço patrimonial relativo ao último exercício fiscal;

12.1.3.2 Conforme prevê o art. 31, parágrafo 3º da Lei nº 8.666/93, a comprovação do patrimônio líquido deverá ser feita relativamente à data da apresentação da proposta, na forma da lei, admitida a atualização através de índices oficiais, desde a data do fechamento do balanço até o mês anterior a apresentação da proposta;

12.1.3.3 caso haja a atualização do patrimônio líquido, deverá ser juntado demonstrativo do cálculo do valor corrigido pela licitante.

12.1.3.4 Certidão Negativa de Falência e Concordata, expedida pelo Fórum da Comarca em que estiver estabelecida a empresa, em vigor.

12.1.4 DOCUMENTAÇÃO RELATIVA À REGULARIDADE FISCAL E TRABALHISTA

12.1.4.1 Prova de inscrição no Cadastro Nacional da Pessoa Jurídica -CNPJ;

12.1.4.2 Prova de Regularidade com a Fazenda Federal, mediante a apresentação da Certidão Conjunta Negativa de Débitos relativos a Tributos Federais e Dívida Ativa da União, em vigor na data de abertura da licitação.

12.1.4.3 Prova de Regularidade com a Fazenda Estadual, em vigor na data de abertura da licitação.

12.1.4.4 Prova de Regularidade com a Fazenda Municipal, mediante apresentação de certidão negativa ou positiva com efeito de negativa, da empresa que ora se habilita para este certame em vigor na data de abertura da licitação.

12.1.4.5 Prova de regularidade relativa à Seguridade Social INSS, mediante apresentação de Certidão Negativa de Débito -CND em vigor na data de abertura da licitação.

12.1.4.6 Prova de regularidade relativa ao Fundo de Garantia por Tempo de Serviço FGTS, mediante apresentação de Certificado de Regularidade de Situação em vigor na data de abertura da licitação.

12.1.4.7 Certidão Negativa de Débito Trabalhista -CNDT em vigor na data de abertura da licitação.

12.1.4.8 Certificado de Registro Cadastral emitido pelo Município de Pinheiro Machado/RS.

12.1.5 DECLARAÇÕES

12.1.5.1 Declaração de que observa a vedação do inciso XXXIII do art. 7.º da Constituição Federal, estando em situação regular perante o ministério do Trabalho, conforme Anexo V.

12.2 LEI COMPLEMENTAR 123/06 (SOMENTE PARA LICITANTES NESTA CONDIÇÃO)

a) As Microempresas, e Empresas de Pequeno Porte deverão juntar Declaração de enquadramento como Microempresa ou Empresa de Pequeno Porte firmada por contador e/ou inscrição no Simples Nacional (cfe. Instrução Normativa 103/07) de que se enquadra como microempresa ou empresa de pequeno porte, e Declaração do Anexo VI, sob pena de não gozarem dos privilégios de que trata a Lei Complementar n.º 123/06, Lei Complementar 147/2014 e alterações posteriores.

b) Quando da participação de Microempresas ME, Empresas de Pequeno Porte EPP ou cooperativas, deverão ser adotados os critérios estabelecidos nos artigos 42 a 45 da Lei Complementar n.º 123/06, Lei Complementar 147/2014 e alterações posteriores, descritos no item 18 do Edital.

Parágrafo Primeiro: A licitante que deixar de apresentar quaisquer dos documentos exigidos no envelope “Documentos de Habilitação” ou os apresentar em desacordo com o estabelecido neste Edital ou com irregularidades será inabilitada.

13 DO JULGAMENTO DOS DOCUMENTOS DE HABILITAÇÃO

13.1. Em nenhuma hipótese serão recebidos envelopes após o prazo estabelecido no Preâmbulo neste Edital.

13.2. Serão abertos primeiramente os envelopes contendo os documentos de habilitação dos licitantes e a COMISSÃO PERMANENTE DE LICITAÇÃO, caso julgue necessário, poderá suspender a reunião para analisar os documentos e julgar a habilitação, marcando, e notificando acerca da nova data e horário em que voltará a reunir-se.

13.3 Com base nos documentos apresentados, a CPL inabilitará a licitante que deixar de apresentar qualquer documento exigido no Edital, ou fazê-lo de maneira incompleta ou incorreta, em desacordo com este Edital, ou com validade vencida, salvo os pressupostos contidos na LC 123/06, LC 147/2014 e alterações posteriores ou ainda qualquer outro vício que o invalide.



ESTADO DO RIO GRANDE DO SUL
PREFEITURA MUNICIPAL DE PINHEIRO MACHADO
Setor de Licitações

13.4 A proponente inabilitada ficará impedida de participar da etapa subsequente do procedimento licitatório.

13.5. Ocorrendo a hipótese prevista no item anterior, todos os documentos e os envelopes contendo as propostas, devidamente fechados, serão rubricados pelos membros da CPL e Licitantes presentes, ficando em poder da CPL até que seja julgada a habilitação.

13.6. A CPL manterá em seu poder as propostas dos licitantes inabilitados, com os envelopes fechados e devidamente rubricados. Após o término do período recursal ou após a desistência em interpor recurso, expressa em ata assinada por todos os licitantes, as mesmas serão devolvidas aos licitantes inabilitados. Caso não sejam retirados no prazo estipulado no item 8.9 os envelopes serão inutilizados.

13.7. Em não havendo licitante inabilitado ou havendo expressa manifestação de vontade quanto a não interposição de recurso por parte destes, proceder-se-á na imediata abertura dos envelopes contendo as propostas das empresas habilitadas, que serão rubricadas pelos membros da CPL e representantes presentes.

13.8. Uma vez abertas as propostas, não serão admitidos cancelamentos, retificações de preços ou alterações nas condições estabelecidas.

13.9. Das reuniões para recebimento e abertura dos documentos de habilitação e propostas, serão lavradas atas circunstanciadas que mencionarão todos os licitantes, as impugnações feitas e demais ocorrências que interessarem ao julgamento da licitação, reservando-se, porém, a COMISSÃO PERMANENTE DE LICITAÇÃO, o direito de levá-las ou não em consideração, devendo as atas serem assinadas pelos seus membros e por todos os licitantes presentes.

14 DA INABILITAÇÃO

14.1 Será(ão) inabilitada(s) a(s) LICITANTE(S) que:

- a) Não apresentarem a documentação estabelecida no item 12 do presente Edital; e,
- b) Não obedecer(em) às demais condições constantes neste Edital para sua habilitação no certame;

15 DA PROPOSTA

15.1 Deverá ser apresentado no Envelope nº. 02 o seguinte:

15.1.1 A proposta, cujo prazo de validade mínimo é fixado pela Administração em 60 (sessenta) dias, poderá ser preenchida em folha timbrada própria da Empresa. Deverá ser redigida em linguagem clara, sem emendas rasuras ou entrelinhas, identificada e assinada na última página e rubricada nas demais pelo representante legal da proponente.

15.1.2 A proposta deverá conter o preço e condições de pagamento em um Cronograma Físico-Financeiro que deverá ser assinado por responsável técnico habilitado pelo CREA, onde conste as etapas a ser executadas, o período de execução e o valor correspondente a cada etapa, o valor total da obra, indicado em moeda nacional, onde deverão estar incluídas quaisquer vantagens, abatimentos, impostos, taxas e contribuições sociais, obrigações trabalhistas, previdenciárias, fiscais e comerciais, que eventualmente incidam sobre a operação

15.1.2.1: Serão considerados, para fins de julgamento, os valores constantes no preço unitário, no máximo, DUAS CASAS decimais após a vírgula, sendo desprezadas as demais, se houver, também em eventual contratação.

15.1.3. Serão desclassificadas as propostas com valores acima de R\$ 59.700,00 (cinquenta e nove mil e setecentos reais), de acordo com projeto técnico.

15.1.4. Cronograma físico-financeiro, ou de desempenho assinado pelo responsável técnico da licitante, cujo nome, título e registro no CREA/CAU, deverá constar de maneira legível e clara no documento.

15.1.5. Planilha orçamentária que subsidiou o preço unitário.

15.1.6 Planilha especificando o BDI.

15.2 Quaisquer inserções na proposta que visem modificar, extinguir ou criar direitos, sem previsão no edital, serão tidas como inexistentes, aproveitando-se a proposta no que não for conflitante com o instrumento convocatório.

Deverá ser apresentado, juntamente no envelope da Proposta, as seguintes declarações:

- a) de que os serviços previstos são suficientes, nos aspectos quantitativos e financeiros, para a execução da integralidade das obras, nada havendo a postular após a contratação em relação aos mesmos.



ESTADO DO RIO GRANDE DO SUL
PREFEITURA MUNICIPAL DE PINHEIRO MACHADO
Setor de Licitações

- b) de que manterá responsável técnico na obra;
- c) de que responsabiliza-se pela execução dos serviços e pela fiel observância das especificações técnicas ;
- d) de que executará a obra num prazo máximo de 12 (doze) meses, de conformidade com o cronograma físico-financeiro contados da autorização para início das obras fornecido pelo Prefeito Municipal.
- e) que no caso de ser julgada vencedora, a pessoa abaixo identificada irá assinar o contrato (indicar o nome, nacionalidade, estado civil, profissão, cargo/função exercida, CPF/MF, Cédula de Identidade Civil e domicílio da pessoa que irá assinar o Contrato);
- e) A empresa com registro no CREA/CAU de outro Estado da Federação deverá declarar, sob as penas da lei, de que em sendo julgada vencedora, comprovará possuir visto de seu registro no CREA/RS ou CAU/RS.
- f) Declaração de que a proposta financeira observou as formas e condições constantes do Edital disponibilizados pelo Município.

16 DA CLASSIFICAÇÃO E JULGAMENTO DAS PROPOSTAS

16.1. As propostas apresentadas de acordo com as especificações e exigências deste Edital serão classificadas pela ordem crescente dos preços propostos, considerando-se vencedor, dentre os qualificados, o licitante que apresentar o **MENOR PREÇO GLOBAL**, observando-se o disposto nos artigos 45 e seguintes, da Lei nº 8.666/93.

16.3. Serão desclassificadas as propostas:

- a) diverjam dos termos deste Edital, bem como as que forem omissas em pontos essenciais, de modo a ensejar dúvidas, ou que se oponham a qualquer dispositivo legal vigente;
- b) que não atendam às exigências do ato convocatório desta licitação;
- c) com valor global superior ao valor orçado pela administração;
- d) que tiverem cotação em moeda estrangeira.
- e) as propostas que não atenderem aos termos deste Edital e seus Anexos, bem como aquelas que não contiverem elementos técnicos suficientes para sua apreciação.

16.4 Não serão conhecidas vantagens não pedidas e não admitidas neste Edital.

16.5 A proposta, cuja inexecutabilidade for manifesta, será desclassificada, cabendo à **COMISSÃO PERMANENTE DE LICITAÇÃO** justificar os motivos que a tornam inexecutável, nos termos previstos no art. 48 da Lei nº 8.666/93.

16.6. A **COMISSÃO PERMANENTE DE LICITAÇÃO** procederá ao exame e julgamento das Propostas Comerciais das Licitantes habilitadas, qualificando vencedora a Proposta de menor preço global e que atenda na íntegra todas as exigências do presente edital, sendo lavrada pela **COMISSÃO PERMANENTE DE LICITAÇÃO**, ata de todos os atos praticados e decisões tomadas.

16.7. Não serão consideradas para efeito de julgamento quaisquer ofertas ou vantagens não previstas, assim como propostas que contenham redução de preços sobre a proposta de menor preço ou indicarem como referência preços de outras licitantes, que mencionarem outras taxas, impostos, benefícios, despesas indiretas ou outros acréscimos de qualquer natureza para serem computadas além do preço total proposto, bem como as que estabelecerem condições outras além das previstas, salvo aquelas realizadas de acordo com os preceitos da Lei Complementar 123/2006 e Lei Complementar 147/2014.

16.8 As propostas serão classificadas em ordem crescente, propondo-se a adjudicação do objeto deste Edital à primeira classificada.

16.9. No caso de empate entre duas ou mais propostas, será utilizado primeiramente os critérios previstos na Lei Complementar 123, de 14 de dezembro de 2006, quando da participação de microempresas, Empresas de Pequeno Porte e/ou cooperativas e alterações posteriores. No caso de não haverem licitantes que se enquadrem nestes dispositivos, aplicar-se-á os pressupostos contidos no artigo 3º, §2º, incisos I, II e III, da Lei nº 8.666/93. Permanecendo o empate, far-se-á a classificação com sorteio na forma estatuída no artigo 45, § 2º, da Lei Federal nº 8.666/93.

16.10. A critério da CPL, não serão considerados motivos de desclassificação simples omissões ou irregularidades na proposta, desde que sejam irrelevantes para o procedimento da licitação, que não causem prejuízo para o Município e que não firam os direitos das demais licitantes.



ESTADO DO RIO GRANDE DO SUL
PREFEITURA MUNICIPAL DE PINHEIRO MACHADO
Setor de Licitações

16.11. A participação na licitação, através da apresentação de envelope com proposta, implicará na aceitação plena e irrevogável das normas e especificações que a ordenam, sujeitando-se a licitante às penalidades previstas em lei.

16.12. A inobservância de qualquer das condições constantes do presente edital importará em desclassificação da proposta, podendo, contudo, a Comissão, no interesse do Município, relevar omissões puramente formais, desde que sanáveis no prazo que vier a ser fixado pela CPL.

16.13 Quando todas as licitantes forem inabilitadas ou todas as propostas forem desclassificadas, como dispõe o § 3º do art. 48 da Lei nº 8.666/93, a CPL poderá fixar às licitantes o prazo de 02(dois) dias úteis para a apresentação de nova documentação ou de outras propostas, escoimadas das causas que levaram à inabilitação ou desclassificação.

16.14 O resultado do julgamento indicando a licitante vencedora, será divulgado conforme o previsto na Lei nº 8.666/93, cabendo recurso na forma prevista no mesmo diploma legal.

17 CRITÉRIO DE JULGAMENTO DAS PROPOSTAS

17.1 No julgamento das propostas levar-se-á em conta, no interesse da Administração Pública, o MENOR PREÇO GLOBAL, na forma prevista neste Edital e respectivos anexos.

18 DO CRITÉRIO DE DESEMPATE DAS PROPOSTAS

18.1 Do Critério de Desempate das propostas que não se enquadrem na categoria de Microempresas e empresas de pequeno porte.

18.1.2 Caso não existam Microempresas ou Empresa de Pequeno Porte na situação de empate e duas ou mais LICITANTES apresentem preços iguais, o desempate será feito com base nos critérios do § 2º, do artigo 3º, da Lei Federal nº 8.666/93 e suas posteriores atualizações. Prevalecendo o empate, será feito sorteio em ato público, para o qual todas as LICITANTES CLASSIFICADAS serão convocadas, na forma do § 2º, do artigo 45.

18.2 Do Critério de Desempate das propostas quando houver participação de Microempresas e Empresas de Pequeno Porte no certame.

18.2.1 Nas licitações será assegurado, como critério de desempate, preferência de contratação para as microempresas, empresas de pequeno porte e cooperativas.

18.2.2 Entende-se por empate aquelas situações em que as propostas apresentadas pelas microempresas, empresas de pequeno porte e cooperativas sejam iguais ou até 10% (dez por cento) superiores à proposta mais bem classificada.

18.2.3 Para efeito do disposto no Art. 44 da LC 123/2006, e alterações posteriores, ocorrendo o empate, proceder-se-á da seguinte forma:

a) A microempresa, empresa de pequeno porte ou cooperativa mais bem classificada poderá apresentar proposta de preço inferior àquela considerada vencedora do certame, registrando-se inicialmente a nova proposta em ata, devendo no prazo de 02 (dois) dias úteis contados da lavratura da mesma apresentar por escrito, devidamente firmada, a nova proposta, situação em que será adjudicado em seu favor o objeto licitado. No caso de não apresentação da proposta escrita no prazo hábil, decairá o direito da licitante em contratar com o Município de Pinheiro Machado - RS. Caso a(s) empresa(s) licitante(s) não estiver(em) presente(s) nos procedimentos, deverá a(s) mesmas ser(em) notificadas para que lhe(s) seja(m) assegurada(s) os pressupostos contidos no inciso I do art.45 da LC 123/06 e alterações posteriores, contando o prazo a partir da efetiva notificação da empresa licitante.

b) Não ocorrendo a contratação de microempresa, empresa de pequeno porte ou cooperativa, serão convocadas as remanescentes que porventura se enquadrem na hipótese dos §§ 1º e 2º do Art. 44 da LC 123/2006, na ordem classificatória, para o exercício do mesmo direito.

c) No caso de equivalência dos valores apresentados pelas microempresas, empresas de pequeno porte e cooperativas que se encontrem nos intervalos estabelecidos nos §§ 1º e 2º do Art. 44 da LC 123/2006, será realizado sorteio entre elas para que se identifique aquela que primeiro poderá apresentar melhor oferta.

18.3 O disposto no art. 44 e 45 da LC 123/2006, somente se aplicará quando a melhor oferta inicial não tiver sido apresentada por microempresa ou empresa de pequeno porte.



ESTADO DO RIO GRANDE DO SUL
PREFEITURA MUNICIPAL DE PINHEIRO MACHADO
Setor de Licitações

18.4 Na hipótese da não-contratação nos termos previstos no caput do art. 44 e 45 da LC 123/2006, o objeto licitado será adjudicado em favor da proposta originalmente vencedora do certame.

18.5 Após o julgamento e a realização do desempate, a COMISSÃO PERMANENTE DE LICITAÇÕES classificará as empresas participantes e o resultado da classificação das propostas será publicado, para os efeitos recursais de que trata o art. 109, inciso I, alínea "b", da Lei Federal n.º 8.666/93 e suas posteriores atualizações.

19 DO BENEFÍCIO DA LC 123/2006 e LC147/2014 - REGULARIDADE FISCAL

19.1 Se alguma participante do certame for empresa de pequeno porte, microempresa ou cooperativa, devidamente comprovada, a documentação de regularidade fiscal somente será exigida para efeito de assinatura do contrato, devendo a empresa/cooperativa assim mesmo apresentar toda a documentação exigida, mesmo que esta apresente alguma restrição, conforme estabelece a Lei Complementar N.º 123/2006 e alterações posteriores.

19.2. Havendo alguma restrição na comprovação da regularidade fiscal, será assegurado o prazo de 05 (cinco) dias úteis, cujo termo inicial corresponderá ao momento em que o proponente for declarado o vencedor do certame, prorrogáveis por igual período, a critério do Município de Pinheiro Machado/RS, para a regularização da documentação, pagamento ou parcelamento do débito, e emissão de eventuais certidões negativas ou positivas com efeito de certidão negativa.

19.3. A não-regularização da documentação, no prazo previsto no §1º do Art. 43, da LC 123/2006, implicará decadência do direito à contratação, sem prejuízo das sanções previstas no Art. 81 da Lei n.º 8.666, de 21 de junho de 1993, e alterações posteriores, sendo facultado ao Município de Pinheiro Machado/RS convocar os licitantes remanescentes, na ordem de classificação, para a assinatura do contrato, ou revogar a licitação.

20 DA HOMOLOGAÇÃO E ADJUDICAÇÃO

20.1 Decorrido o prazo de interposição de recurso ou julgado o recurso interposto, a Comissão de Julgamento de Licitações encaminhará o processo licitatório para HOMOLOGAÇÃO e ADJUDICAÇÃO.

20.2 O resultado da licitação será homologado pela autoridade superior. O objeto será adjudicado ao licitante vencedor através de Contrato (conforme minuta do Anexo II do Edital)

21 PRAZO DE EXECUÇÃO

21.1 O prazo máximo para a conclusão dos serviços será de 12 meses, conforme cronograma.

21.2 O prazo para início da obra será contado a partir da AUTORIZAÇÃO DE INICIO DA OBRA.

22 CONDIÇÕES DE ENTREGA E RECEBIMENTO

22.1 A obra contratada deverá ser executada e entregue no prazo máximo de 12 (doze) meses, a contar da autorização para início das obras fornecido pelo Município de Pinheiro Machado/RS.

O recebimento da obra será conforme segue:

a) Concluídos os serviços, o recebimento da obra dar-se-á mediante vistoria conjunta realizada pelo responsável técnico da empresa e pelo fiscal do Contrato, Sr. Bernardo da Silva Borges Engenheiro deste município.

b) todos os serviços descritos no memorial descritivo, projeto, planilha de orçamento e no cronograma físico-financeiro, fornecidos e contratados pelo Município de Pinheiro Machado/RS deverão estar executados;

c.) realização de todas as medições e/ou apropriações referentes a reduções, acréscimos e modificações;

d) fornecimento, quando for o caso, de notas fiscais, bem como dos certificados de garantia de máquinas, instalações e equipamentos, manuais de operação e manutenção de máquinas, instalações e equipamentos;

e) baixa da matrícula da obra junto ao INSS;

f) entrega da CND da obra.

g) O Termo de Recebimento Definitivo das obras e serviços contratados será lavrado no prazo de até 60 (sessenta) dias, após o término;



ESTADO DO RIO GRANDE DO SUL
PREFEITURA MUNICIPAL DE PINHEIRO MACHADO
Setor de Licitações

23 DA FISCALIZAÇÃO DOS SERVIÇOS

23.1 A execução do contrato será objeto de acompanhamento, controle, avaliação e fiscalização por parte do Sr. Bernardo da Silva Borges, engenheiro deste município, o qual competirá comunicar as falhas porventura constatadas na execução dos serviços e solicitar sua correção.

23.2 Quaisquer exigências da fiscalização, inerentes ao objeto do contrato, deverão ser prontamente atendidas pela adjudicatária, sem ônus para o Município de Pinheiro Machado/RS.

23.3 A fiscalização, exercida no interesse do Município de Pinheiro Machado/RS não exclui nem reduz a responsabilidade da contratada, seus agentes e prepostos, por qualquer dano que venham a causar ao contratante ou a terceiros.

23.4 Todos os materiais a serem empregados na obra serão fornecidos pelo Município de Pinheiro Machado.

24 PAGAMENTOS

Os pagamentos serão efetuados conforme medições realizadas pelo Setor de Engenharia do Município, e mediante apresentação de Nota Fiscal devidamente assinada, matrícula junto ao INSS para o primeiro pagamento.

- Nenhum pagamento isentará a contratada da responsabilidade pelos serviços ou implicará em sua aceitação.
- O pagamento da primeira parcela ficará condicionado à apresentação da matrícula da obra no INSS.

25 DO REAJUSTAMENTO

Os valores contratados não terão reajustes.

26 DAS OBRIGAÇÕES DA CONTRATADA

26.1 Correrá por conta exclusiva da contratada, além do indicado nos itens e subitens deste Edital e nos demais anexos, o seguinte:

- a) indicação, antes do início dos serviços, do nome do responsável técnico da empresa que responderá perante a Fiscalização pela boa execução dos trabalhos, devendo estar apto, quando solicitado, a prestar todos os esclarecimentos necessários;
- b) o pagamento de todos os ônus, encargos sociais, fiscais, trabalhistas e previdenciários, tributos e licenças concernentes à execução de seus serviços, bem como o ônus de indenizar todo e qualquer dano e prejuízo material ou pessoal que possa advir, direta ou indiretamente, ao Município de Pinheiro Machado/RS ou a terceiros, decorrente do exercício de sua atividade;
- c) instalar equipamentos de qualidade;
- e) as despesas e providências necessárias à inscrição da obra junto aos órgãos e repartições competentes;
- f) as despesas concernentes à mão de obra, tributos, serviços de terceiros, obrigações trabalhistas e previdenciárias, transporte, alimentação, ferramentas, equipamentos, maquinário, seguros, licenças, cópias de projetos, ligações provisórias e definitivas, entre outros;
- g) as despesas pelo pagamento das multas eventualmente aplicadas por quaisquer autoridades federais, estaduais ou municipais, em consequência de fato a ela imputável e por ato de seu pessoal, inclusive aquelas que por efeito legal sejam impostas ao Município de Pinheiro Machado/RS;
- h) a responsabilidade por quaisquer acidentes no trabalho de execução das obras e serviços contratados, uso de patentes registradas e, ainda, resultante de caso fortuito e por qualquer causa, a destruição ou danificação da obra em construção, até definitiva aceitação dela pelo Município de Pinheiro Machado/RS, bem como as indenizações que possam vir a ser devidas a terceiros por fatos oriundos dos serviços contratados, mesmo que ocorridos na via pública;
- i) a obediência às normas de Segurança e Higiene no Trabalho;
- j) o fornecimento, a seu pessoal, de todo o Equipamento de Proteção Individual -EPI;
- m) a vigilância ininterrupta do canteiro de obras, sendo de sua responsabilidade, independentemente de culpa, toda e qualquer perda de materiais, equipamentos, etc, resultante de roubo, furto, atos de vandalismo, ou qualquer outro fato de natureza semelhante que venha a ocorrer no canteiro de obras;
- n) a remoção total do entulho e materiais não utilizados na execução dos serviços, durante toda a execução da obra, devendo ser mantidas limpas todas as instalações do canteiro de obras;



ESTADO DO RIO GRANDE DO SUL
PREFEITURA MUNICIPAL DE PINHEIRO MACHADO
Setor de Licitações

- o) sujeitar-se às disposições da Lei nº 8.666/93 e alterações posteriores e, aos demais dispositivos do Edital;
- p) manutenção, durante a execução da obra, do pessoal técnico em conformidade com este Edital.
- 26.2 A direção da obra caberá a profissional, legalmente habilitado, incumbindo-lhe assinar a Anotação de Responsabilidade Técnica ART da obra, na forma da legislação vigente.
- 26.3 Antes do início da obra, a contratada deverá providenciar ART da obra no CREA/CAU.
- 26.4 A contratada obriga-se a manter, durante toda a execução do contrato, em compatibilidade com as obrigações assumidas, todas as condições de habilitação e qualificação exigidas nesta licitação, devendo comunicar ao Município de Pinheiro Machado/RS, imediatamente, qualquer alteração que possa comprometer a manutenção do contrato.
- 26.5 A contratada se obriga no prazo de até 10(dez) dias, após notificação realizar a assinatura do contrato. No mesmo prazo deverá indicar o número da conta bancária junto a agência da Empresa para os pagamentos.

27 DAS OBRIGAÇÕES DO CONTRATANTE

- 27.1 Exercer a fiscalização dos serviços por servidores especialmente designados e documentar as ocorrências havidas.
- 27.2 Assegurar-se da boa prestação dos serviços, verificando sempre o seu bom desempenho.
- 27.3 Fiscalizar o cumprimento das obrigações assumidas pela contratada, inclusive quanto à continuidade da prestação dos serviços, que, ressalvados os casos de força maior, justificados e aceitos pela Contratante, não deve ser interrompida.
- 27.4 Prestar aos funcionários da contratada as informações e os esclarecimentos eventualmente solicitados.

28 DOS RECURSOS ADMINISTRATIVOS

- 28.1 Dos atos praticados na presente licitação, caberão os recursos previstos no artigo 109 da Lei n.º 8.666/93, os quais, dentro dos prazos previstos na Lei, deverão ser protocolados no Setor de Protocolo do Município.
- 28.2. Não serão aceitas documentação, propostas e impugnações fora do prazo;
- 28.3 Os recursos das decisões referentes à habilitação ou inabilitação de licitante e do julgamento de propostas terão efeito suspensivo, podendo a Comissão Permanente de Licitações, motivadamente e, havendo interesse da Administração Municipal, atribuir efeito suspensivo aos recursos interpostos contra outras decisões.

29 DAS PENALIDADES

- Em caso de descumprimento contratual, serão aplicadas as penalidades que seguem, sem prejuízo de outras.
- 29.1 A prática de ato ilícito por licitante, visando frustrar os objetivos da licitação implicará multa de 1% (um por cento) sobre o valor constante na planilha orçamentária do Município de PINHEIRO MACHADO - RS.
- 29.2 A inexecução total ou parcial do contrato sujeitará a CONTRATADA à aplicação da multa de 10% (dez por cento) aplicável sobre o valor do contrato ou das parcelas pendentes, conforme o caso.
- 29.3 Não concluídos os serviços no prazo contratado, incidirá multa de 2% (dois por cento) por dia de atraso calculado sobre o valor dos serviços pendentes de execução, limitada a 10% (dez por cento).
- 29.4 A adjudicatária estará sujeita às seguintes multas:
- a) de 0,2% (zero vírgula dois por cento) ao dia, limitada a 10% (dez por cento), sobre o valor total do contrato, para cada dia de atraso no início da execução da obra;
- b) de 2% (dois por cento) ao dia, limitada a 10% (dez por cento), sobre o valor da parcela, quando executar os serviços em desconformidade com o especificado, não substituir, não refazer os serviços no prazo estipulado ou não obedecer o prazo de conclusão da etapa;
- 29.5 No caso de ser necessária a execução de serviços corretivos, quando do recebimento provisório e antes do recebimento definitivo da obra, o contratante notificará a contratada e estipulará o prazo de execução. Ultrapassado aquele prazo, a contratada estará sujeita a multa diária de 1% (um por cento), que será calculada sobre o valor da última parcela, observado o limite de 10% (dez por cento).



ESTADO DO RIO GRANDE DO SUL
PREFEITURA MUNICIPAL DE PINHEIRO MACHADO
Setor de Licitações

29.6 As multas estabelecidas serão entendidas como independentes e cumulativas e serão compensadas pelo contratante com as importâncias em dinheiro relativas às prestações a que corresponderem, com a garantia do contrato, quando for o caso, ou por outros créditos existentes em favor da contratada, cobradas judicialmente.

29.7 A contratada será advertida por escrito, sempre que verificadas pequenas falhas técnicas corrigíveis.

29.8 A contratada poderá ser suspensa temporariamente do direito de licitar, num prazo de até dois anos, dependendo da gravidade da falta, nos termos do art. 87, III, da Lei nº 8.666/93, ou cumulativamente conforme prevê parágrafo 2º do referido artigo.

29.9 A contratada será declarada inidônea, nos termos do art. 87, IV, da Lei nº 8.666/93, sempre que ocorrer alguma das hipóteses arroladas:

- a) tornar a incidir na prática de atos cominados no presente Edital com a pena de suspensão temporária;
- b) permanência comprovada dos fatos que ensejaram a aplicação de penalidades;
- c) inexecução total ou parcial do contrato.

29.10 Quando a contratada motivar rescisão contratual, será responsável pelas perdas e danos decorrentes para o Município de PINHEIRO MACHADO/RS.

29.11 Se a licitante vencedora deixar de assinar o contrato dentro de 10 (dez) dias úteis, decairá do direito de vencedora, sujeitando-se, ainda, a licitante faltosa à imposição de pena de declaração de inidoneidade, bem como ao pagamento de uma multa equivalente a 10% (dez por cento) sobre o valor total do contrato/proposta, sem prejuízo das demais sanções previstas neste Edital e na legislação pertinente.

29.12 A Administração Municipal poderá deixar de aplicar as penalidades aqui previstas, se admitidas as justificativas apresentadas pela adjudicatária, nos termos do que dispõe o art. 87, “caput”, da Lei nº 8.666/93, garantido o direito ao contraditório e à ampla defesa.

29.13 No caso de aplicação de multa, o valor da penalidade, após as cautelas legais, será:

- a) descontado dos valores eventualmente devidos pela Administração, nos termos dos artigos 86, § 3º, e 87, § 1º, da Lei nº 8.666/93;

29.15 A licitante e seus diretores, sócios-gerentes e/ou controladores serão incluídos no “Cadastro de Fornecedores Impedidos de Licitar e Contratar com a Administração Pública Municipal”, caso incorram em qualquer das sanções tipificadas na Lei 8.666/93.

30 DAS DISPOSIÇÕES GERAIS

30.1 Será desclassificado o licitante que deixar de atender as exigências contidas neste edital e seus anexos ou deixar de prestar informações complementares quando solicitadas.

30.2 Nenhuma indenização será devida aos licitantes pela elaboração e/ou apresentação de proposta à presente Concorrência.

30.3 É facultado à CPL, em qualquer fase da licitação, promover diligências destinadas a esclarecer ou completar a instrução do procedimento licitatório, ou solicitar esclarecimentos adicionais aos licitantes.

30.4 A simples participação nesta licitação implica aceitação plena das condições estipuladas no edital.

30.5 Após a homologação, o licitante vencedor será convocado para, no prazo de 10 (dez) dias úteis, assinar o Contrato (Anexo II), sob pena de, não o fazendo, decair do direito à contratação, sem prejuízo das sanções previstas no art. 81 da Lei n.º 8.666/93.

30.6 As despesas correrão por conta das seguintes dotações orçamentárias:

0501 – Secretaria Municipal de Obras, Viação Transp. e Transito

1016 – Ampliação e Conservação dos Cemitérios

44.90451.99.0000 – Outras Obras e Instalações

Despesa – 2220

Recurso – 001 Livre

30.7 Os esclarecimentos deverão ser dirigidos à CPL, dentro dos prazos previstos na Lei n.º 8.666/93 e alterações posteriores.

30.8 Fazem parte integrante deste edital:

Anexo I – Modelo de Proposta Financeira;



ESTADO DO RIO GRANDE DO SUL
PREFEITURA MUNICIPAL DE PINHEIRO MACHADO
Setor de Licitações

- Anexo II – Minuta de contrato;
- Anexo III – Declaração de Idoneidade e de inexistência de Fatos Impeditivos;
- Anexo IV – Representante Legal;
- Anexo V – Declaração de regularidade perante o Ministério do Trabalho;
- Anexo VI – Declaração de enquadramento da empresa como ME ou EPP;
- Anexo VII – Projeto básico;

31 DO FORO

31.1 Fica eleito o Foro da Comarca de Pinheiro Machado/RS para dirimir quaisquer litígios oriundos da licitação e do contrato decorrente, com expressa renúncia a outro qualquer, por mais privilegiado que seja.

Maiores informações e cópia do Edital e seus anexos poderão ser obtidos na Prefeitura Municipal de PINHEIRO MACHADO - RS centro, no horário de expediente normal, telefone (53) 3248-3500 ou pelo site www.pinheiomachado.rs.gov.br;

Prefeitura Municipal de Pinheiro Machado 28 de setembro de 2018.

José Antônio Duarte Rosa - Prefeito Municipal

Procuradoria Jurídica do Município



ESTADO DO RIO GRANDE DO SUL
PREFEITURA MUNICIPAL DE PINHEIRO MACHADO
Setor de Licitações

ANEXO I

FORMULÁRIO DE PROPOSTA

ITEM 01 – Contratação de empresa para execução, em regime de EMPREITADA DE MÃO DE OBRA, sem fornecimento de materiais, para construção de 120 túmulos no Cemitério Municipal, conforme projetos, memoriais descritivos, cronograma físico financeiro, planilhas de orçamentos;

VALOR UNITÁRIO DE MAO DE OBRA:

VALOR TOTAL DA OBRA:

Obs: A proposta deverá conter o preço e condições de pagamento em um Cronograma Físico-Financeiro que deverá ser assinado por responsável técnico habilitado pelo CREA, onde conste as etapas a ser executadas, o período de execução e o valor correspondente a cada etapa, o valor total da obra, indicado em moeda nacional, onde deverão estar incluídas quaisquer vantagens, abatimentos, impostos, taxas e contribuições sociais, obrigações trabalhistas, previdenciárias, fiscais e comerciais, que eventualmente incidam sobre a operação

ASSINATURAS RESPONSÁVEIS LEGAIS

CNPJ



ESTADO DO RIO GRANDE DO SUL
PREFEITURA MUNICIPAL DE PINHEIRO MACHADO
Setor de Licitações

ANEXO II
MINUTA DE CONTRATO

CONTRATO ADMINISTRATIVO Nº_019/2018 PARA EMPREITADA DE MÃO DE OBRA, SEM fornecimento de materiais, para CONSTRUÇÃO DE 120 TÚMULOS NO Cemitério Municipal, que fazem, o MUNICÍPIO DE PINHEIRO MACHADO/RS, pessoa jurídica de direito público, com sede administrativa na Rua Nico de Oliveira, 763, inscrita no CNPJ/MF sob n.º 88.084.942/0001-46, neste ato representado por seu Prefeito Municipal Sr. JOSÉ ANTÔNIO DUARTE ROSA, doravante denominado CONTRATANTE e _____, pessoa jurídica de direito privado, com sede na cidade de _____/_____, na _____, inscrita no CNPJ/MF sob n.º _____, neste ato representado por seu representante, _____, brasileiro, _____, residente e domiciliado _____, inscrito no CPF/MF sob n.º _____, portador da cédula de identidade civil n.º _____, doravante denominada CONTRATADA, as partes acima qualificadas celebram, entre si, por este instrumento de contrato, mediante as seguintes cláusulas e condições que seguem:

CLÁUSULA PRIMEIRA – DA REGÊNCIA

O presente contrato trata-se de um contrato administrativo e rege-se, pelas normas da Lei nº 8.666 de 21 de junho de 1993 e alterações posteriores, tem base na licitação modalidade Tomada de Preços nº 019./2018.

CLÁUSULA SEGUNDA - DO OBJETO

2.1. Contratação de empresa para execução, em regime de EMPREITADA DE MÃO DE OBRA, SEM fornecimento de materiais, para CONSTRUÇÃO DE 120 TÚMULOS NO Cemitério Municipal, conforme projetos, memoriais descritivos, cronograma físico financeiro, planilhas de orçamentos.

CLÁUSULA TERCEIRA - DO PRAZO

3.1 O prazo máximo para a conclusão dos serviços será de 12 (doze) meses.

3.2 O prazo para início da obra será contado a partir da AUTORIZAÇÃO DE INICIO DA OBRA, emitida por este Município.

3.3 No cômputo do prazo mencionado no subitem 3.1, serão excluídos os atrasos decorrentes de caso fortuito e força maior, que venham a paralisar ou dificultar a execução dos serviços contratados, devidamente comprovados.

3.4 Qualquer evento que venha a ser considerado pela contratada como danoso e prejudicial à regular execução dos serviços, só irá eximi-la da responsabilidade contratual a que está sujeita, após ter o Município analisado e concluído que se tratava de fato imprevisível à álea contratual, dificultoso à normal execução do contrato, ou previsível, porém, de consequências incalculáveis, ou ainda, de caso fortuito e força maior.

3.5 Caberá exclusivamente à contratada o encargo de reunir toda documentação necessária à comprovação da ocorrência dos fatos mencionados no subitem anterior, a ser apreciada pelo Setor de Engenharia do Município de Pinheiro Machado/RS.

CLÁUSULA QUARTA - DO PREÇO E CONDIÇÕES DE PAGAMENTO

O Contratante pagará a Contratada o valor de R\$ _____ (_____).

4.1 O pagamento será efetuado periodicamente pelo Município de Pinheiro Machado, diretamente a licitante vencedora, e sua liberação ficará condicionada à efetiva execução dos respectivos serviços ;

4.2 A partir da autorização de início da obra, as medições serão feitas de acordo com as etapas do cronograma físico-financeiro apresentado pela contratada. Somente será medido o serviço executado de acordo com o previsto no cronograma, observados os respectivos projetos, especificações, preços das planilhas e prazo de conclusão da etapa.

4.3 Os preços unitários servirão para permitir medições de eventuais acréscimos ou deduções de serviços, decorrentes de modificações nos projetos ou nas especificações, autorizadas por este Município.

4.4 Não serão medidos serviços executados em desacordo com os projetos e as especificações que integram o presente Edital, ou que contrariem as normas vigentes assim como a boa técnica de execução.



ESTADO DO RIO GRANDE DO SUL
PREFEITURA MUNICIPAL DE PINHEIRO MACHADO
Setor de Licitações

4.5 A(s) Nota(s) Fiscal(is)/Fatura(s) somente será(ão) emitida(s) após o aceite e prévio acordo com a fiscalização do Setor de Engenharia do Município de Pinheiro Machado/RS e, expressará(ão), no campo da discriminação, o percentual executado com o respectivo valor e o valor líquido a pagar .

4.6 A CONTRATADA deverá encaminhar, com provação, por meio idôneo, de regularidade com a previdência social (CND), com o FGTS (CRF), com a receita federal, apresentação de guia de previdência social (GPS) e da guia de recolhimento do FGTS e informações a previdência social (GFIP), com autenticação do banco receptor, constando o nome dos empregados alocados para o serviço, sendo que tais documentos deverão corresponder ao mês imediatamente anterior aos da fatura apresentada.

CLÁUSULA QUINTA - DAS OBRIGAÇÕES DA CONTRATADA

5.1 Correrá por conta exclusiva da contratada, o seguinte:

- a) indicação, antes do início dos serviços, do nome do responsável técnico da empresa que responderá perante a Fiscalização pela boa execução dos trabalhos, devendo estar apto, quando solicitado, a prestar todos os esclarecimentos necessários;
- b) o pagamento de todos os ônus, encargos sociais, fiscais, trabalhistas e previdenciários, tributos e licenças concernentes à execução de seus serviços, bem como o ônus de indenizar todo e qualquer dano e prejuízo material ou pessoal que possa advir, direta ou indiretamente, ao Município Contratante ou a terceiros, decorrente do exercício de sua atividade;
- c) o fornecimento, para emprego na execução dos serviços, tão só de material de primeira mão e qualidade, bem como a observância rigorosa das especificações técnicas e da regulamentação aplicável ao caso, executando todos os trabalhos com esmero e perfeição, refazendo tudo quanto for impugnado pela Fiscalização, quer em razão do material, quer da mão de obra;
- d) instalar equipamentos novos, sem uso e em fase normal de fabricação;
- e) as despesas e providências necessárias à inscrição da obra junto aos órgãos e repartições competentes;
- f) a obtenção de todas as licenças e franquias necessárias aos serviços que contratar, pagamento dos emolumentos definidos na legislação e observando todas as leis, regulamentos e posturas referentes à obra e à segurança pública;
- g) encargos trabalhistas e previdenciárias, transporte, alimentação, ferramentas, equipamentos, maquinário, seguros, licenças, cópias de projetos, ligações provisórias e definitivas, entre outros;
- h) as despesas pelo pagamento das multas eventualmente aplicadas por quaisquer autoridades federais, estaduais ou municipais, em consequência de fato a ela imputável e por ato de seu pessoal, inclusive aquelas que por efeito legal sejam impostas ao Município Contratante;
- i) a responsabilidade por quaisquer acidentes no trabalho de execução das obras e serviços contratados, uso de patentes registradas e, ainda, resultante de caso fortuito e por qualquer causa, a destruição ou danificação da obra em construção, até definitiva aceitação dela pelo Município Contratante, bem como as indenizações que possam vir a ser devidas a terceiros por fatos oriundos dos serviços contratados, mesmo que ocorridos na via pública;
- j) a obediência às normas de Segurança e Higiene no Trabalho;
- k) a manutenção na obra, do seguro de acidentes do trabalho de todos os operários e empregados em serviço,;
- l) o fornecimento, a seu pessoal, de todo o Equipamento de Proteção Individual -EPI;
- m) a vigilância ininterrupta do canteiro de obras, sendo de sua responsabilidade, independentemente de culpa, toda e qualquer perda de materiais, equipamentos, etc, resultante de roubo, furto, atos de vandalismo, ou qualquer outro fato de natureza semelhante que venha a ocorrer no canteiro de obras;
- n) o fornecimento e colocação de placa(s) no canteiro de obras, exigidas pelos órgãos de fiscalização e licenciamento e de acordo com as especificações fornecidas pelo Contratante;
- o) a substituição, sempre que exigida pelo Município Contratante, de profissional cuja atuação, permanência ou comportamento for julgado prejudicial, inconveniente ou insatisfatório para a execução dos serviços;
- p) a remoção total do entulho e materiais não utilizados na execução dos serviços, durante toda a execução da obra, devendo ser mantidas limpas todas as instalações do canteiro de obras;
- q) sujeitar-se às disposições da Lei nº 8.666/93 e alterações posteriores e, aos demais dispositivos do Edital;
- s) manutenção, durante a execução da obra, do pessoal técnico em conformidade com o Edital.



ESTADO DO RIO GRANDE DO SUL
PREFEITURA MUNICIPAL DE PINHEIRO MACHADO
Setor de Licitações

5.2 A direção da obra caberá a profissional, legalmente habilitado, incumbindo-lhe assinar a Anotação de Responsabilidade Técnica – ART da obra, na forma da legislação vigente.

5.3 Antes do início da obra, a contratada deverá providenciar ART da obra no CREA/CAU.

5.4 A contratada obriga-se a manter, durante toda a execução do contrato, em compatibilidade com as obrigações assumidas, todas as condições de habilitação e qualificação exigidas nesta licitação, devendo comunicar ao Município Contratante, imediatamente, qualquer alteração que possa comprometer a manutenção do contrato.

5.5 O objeto do presente contrato tem garantia de (....) anos, nos termos do art. 618 do Código Civil Brasileiro, ficando a CONTRATADA responsável, neste período, por todos os encargos decorrentes de vícios ou defeitos no material empregado ou no serviço executado.

5.6 Caso sejam necessários os serviços da CONTRATADA durante o período de garantia previsto nesta cláusula, será a mesma notificada, sendo-lhe concedido o prazo de 20 (vinte) dias para atendimento. Não havendo qualquer manifestação neste prazo, o CONTRATANTE providenciará a realização do serviço, devendo seu valor ser indenizado pela CONTRATADA.

CLÁUSULA SEXTA - DAS OBRIGAÇÕES DO CONTRATANTE

6.1 Exercer a fiscalização dos serviços por servidores especialmente designados e documentar as ocorrências havidas.

6.2 Assegurar-se da boa prestação dos serviços, verificando sempre o seu bom desempenho.

6.3 Assegurar-se de que os preços contratados estão compatíveis com aqueles praticados no mercado, objeto da contratação, de forma a garantir que aqueles continuem a ser os mais vantajosos para o Município Contratante.

6.4 Fiscalizar o cumprimento das obrigações assumidas pela contratada, inclusive quanto à continuidade da prestação dos serviços, que, ressalvados os casos de força maior, justificados e aceitos pela Contratante, não deve ser interrompida.

6.5 Prestar aos funcionários da contratada as informações e os esclarecimentos eventualmente solicitados.

6.6 Proporcionar à contratada todas as facilidades necessárias à boa execução dos serviços contratados, designar um representante seu para acompanhar o andamento dos serviços e dirimir dúvidas a ele vinculadas.

CLÁUSULA SETIMA - DAS PENALIDADES

Em caso de descumprimento contratual, serão aplicadas as penalidades que seguem, sem prejuízo de outras.

7.1 A prática de ato ilícito por licitante, visando frustrar os objetivos da licitação implicará multa de 1% (um por cento) sobre o valor constante na planilha orçamentária do Município de Pinheiro Machado/RS.

7.2 A inexecução total ou parcial do contrato sujeitará a CONTRATADA à aplicação da multa de 10% (dez por cento) aplicável sobre o valor do contrato ou das parcelas pendentes, conforme o caso.

7.3 Não concluídos os serviços no prazo contratado, incidirá multa de 2% (dois por cento) por dia de atraso calculado sobre o valor dos serviços pendentes de execução, limitada a 10% (dez por cento).

7.4 A Contratada estará sujeita às seguintes multas:

a) de 0,2% (zero vírgula dois por cento) ao dia, limitada a 10% (dez por cento), sobre o valor total do contrato, para cada dia de atraso no início da execução da obra;

b) de 2% (dois por cento) ao dia, limitada a 10% (dez por cento), sobre o valor da parcela, quando executar os serviços em desconformidade com o especificado, não substituir, não refazer os serviços no prazo estipulado ou não obedecer o prazo de conclusão da etapa;

c) de 10% (dez por cento) sobre o valor do total do item da planilha, quando verificado o uso de produtos, materiais ou equipamentos recusados pelo Município de Pinheiro Machado/RS, pela não retirada de materiais rejeitados e/ou não substituição de empregados ou prepostos rejeitados pela fiscalização.

7.5 No caso de ser necessária a execução de serviços corretivos, quando do recebimento provisório e antes do recebimento definitivo da obra, o contratante notificará a contratada e estipulará o prazo de execução.

Ultrapassado aquele prazo, a contratada estará sujeita a multa diária de 1% (um por cento), que será calculada sobre o valor da última parcela, observado o limite de 10% (dez por cento).



ESTADO DO RIO GRANDE DO SUL
PREFEITURA MUNICIPAL DE PINHEIRO MACHADO
Setor de Licitações

7.6 As multas estabelecidas serão entendidas como independentes e cumulativas e serão compensadas pelo contratante com as importâncias em dinheiro relativas às prestações a que corresponderem, com a garantia do contrato, quando for o caso, ou por outros créditos existentes em favor da contratada, cobradas judicialmente.

7.7 A contratada será advertida por escrito, sempre que verificadas pequenas falhas técnicas corrigíveis.

7.8 A contratada poderá ser suspensa temporariamente do direito de licitar, num prazo de até dois anos, dependendo da gravidade da falta, nos termos do art. 87, III, da Lei nº 8.666/93, ou cumulativamente conforme prevê parágrafo 2º do referido artigo.

7.9 A contratada será declarada inidônea, nos termos do art. 87, IV, da Lei nº 8.666/93, sempre que ocorrer alguma das hipóteses arroladas:

- a) tornar a incidir na prática de atos cominados no presente Edital com a pena de suspensão temporária;
- b) permanência comprovada dos fatos que ensejaram a aplicação de penalidades;
- c) inexecução total ou parcial do contrato.

7.10 Quando a contratada motivar rescisão contratual, será responsável pelas perdas e danos decorrentes para o Município Contratante.

CLÁUSULA OITAVA - DAS RESPONSABILIDADES E OBRIGAÇÕES

O MUNICÍPIO CONTRATANTE não responderá por quaisquer ônus, direitos e obrigações vinculadas a legislação tributária, trabalhista ou previdenciária, decorrentes da execução do presente contrato, cujo cumprimento e responsabilidade caberão exclusivamente ao Contratado.

A contratada declara aceitar, integralmente, todos os métodos e processos de fiscalização, verificação e controle a serem adotados pelo Município Contratante.

A contratada declara ter pleno conhecimento do local onde se executará o objeto do contrato, e de suas condições pelo que reconhece ser perfeitamente viável o cumprimento integral e pontual das obrigações assumidas.

A contratada se obriga:

- a) A substituir, no prazo máximo de uma semana, pessoa ou empregado cuja permanência no local da execução do objeto da licitação seja de sua responsabilidade e esteja prejudicando o bom andamento dos trabalhos.
- b) A refazer seus custos, caso os serviços executados estejam em obediência às Normas Técnicas Vigentes.
- c) A remover, após a conclusão dos serviços, entulhos, restos de material, e lixo de qualquer natureza, provenientes da contratação.
- d) A cumprir e fazer cumprir todas as normas regulamentadoras sobre medicina e segurança do trabalho.
- e) A reservar em seu canteiro de obras, instalações para uso da contratante, devendo essas instalações serem submetidas à aprovação desta.

CLAUSULA NONA - DAS MEDIÇÕES

As medições estarão vinculadas ao cronograma físico financeiro.

A cada alteração contratual, por acréscimo ou diminuição do objeto, valor ou prazo do contrato, será acordado novo cronograma para as obras e serviços a se realizarem, com prevalência do interesse do órgão ou entidade promotora da licitação.

CLAUSULA DÉCIMA - DA RESCISÃO: O presente contrato poderá ser rescindido de pleno direito, nas seguintes condições e situações:

- a) Pela inexecução total ou parcial dos serviços ora contratados, injustificadamente;
- b) Alteração social ou modificação da estrutura da Empresa contratada que prejudique a execução do contrato;
- c) Razão de interesse pública de alta relevância e amplo conhecimento, justificados e determinados pelo Prefeito Municipal;
- d) Descumprimento de qualquer cláusula contratual;



ESTADO DO RIO GRANDE DO SUL
PREFEITURA MUNICIPAL DE PINHEIRO MACHADO
Setor de Licitações

- e) Ocorrência de caso fortuito ou força maior, regularmente comprovada, impeditiva da execução do presente contrato;
- f) Por acordo entre as partes, manifestado por escrito com antecedência de 30 (trinta) dias, e desde que haja conveniência para o município;

CLAUSULA DECIMA PRIMEIRA - FISCALIZAÇÃO: A fiscalização do contrato decorrente da presente licitação ficará a cargo do Sr. Bernardo Silva Borges Engenheiro do Município.

CLÁUSULA DÉCIMA SEGUNDA - DO FORO: Fica eleito o foro da Comarca de Pinheiro Machado – RS, para composição de eventuais litígios resultantes deste contrato, que não puderam ser decididas nas vias administrativas, renunciando a qualquer outro, por mais privilegiado que seja. Assim, por estarem às partes acordadas e contratadas, assinam o presente instrumento em 04(quatro) vias de igual teor e forma, na presença de testemunhas.

Prefeitura Municipal de Pinheiro Machado, 2018.

Contratada

Contratante
José Antônio Duarte Rosa/ Prefeito Municipal

Testemunhas:

1. _____ CPF: _____

2. _____ CPF: _____



ESTADO DO RIO GRANDE DO SUL
PREFEITURA MUNICIPAL DE PINHEIRO MACHADO
Setor de Licitações

ANEXO III
EDITAL 019/2018 - TOMADA DE PREÇOS
DECLARAÇÃO IDONEIDADE

Declaro(amos), sob as penas da lei, para a TOMADA DE PREÇOS Nº. 019/2018, que _____
_____, não foi declarada inidônea para licitar ou contratar com órgãos ou entidades da Administração Pública Federal, Estadual ou Municipal, nos termos do inciso IV, do artigo 87 da Lei n.º 8.666/93, e alterações, bem como de que comunicarei(mos) qualquer fato ou evento superveniente à entrega dos documentos de habilitação, que venha alterar a atual situação quanto à capacidade jurídica, técnica, regularidade fiscal e idoneidade econômico-financeira.

DECLARAÇÃO DE INEXISTÊNCIA DE FATOS IMPEDITIVOS

A empresa. _____, CNPJ sob nº. _____, com sede à _____, por seu representante legal, DECLARA, para os devidos fins de direito, e sob as penas da lei, que não possui fatos impeditivos para participar do certame.

_____, ____ de _____ de 2018.

Assinatura do licitante ou seu representante legal
Carimbo da empresa



ESTADO DO RIO GRANDE DO SUL
PREFEITURA MUNICIPAL DE PINHEIRO MACHADO
Setor de Licitações

ANEXO IV
EDITAL 019/2018 - TOMADA DE PREÇOS

AUTORIZAÇÃO PARA PARTICIPAR DA LICITAÇÃO

Através do presente, autorizamos o (a) Sr. (a) _____ (nome do representante), portador (a) da cédula identidade nº. _____, com endereço na _____, Telefone _____, a participar da licitação instaurada pela Prefeitura Municipal de Pinheiro Machado/RS, na qualidade de REPRESENTANTE LEGAL, outorgando-lhe, dentre outros poderes, o de renunciar ao direito de interposição de recurso.

_____, ____ de _____ de 2018.

Assinatura do licitante ou seu representante legal

EMPRESA.....

Obs. Este não substitui a procuração (quando representado por procurador é necessário a procuração autenticada)



ESTADO DO RIO GRANDE DO SUL
PREFEITURA MUNICIPAL DE PINHEIRO MACHADO
Setor de Licitações

ANEXO V
EDITAL 019/2018 - TOMADA DE PREÇOS
DECLARAÇÃO DE REGULARIDADE PERANTE O MINISTÉRIO DO TRABALHO

Eu, _____, (nome completo do representante legal) Interessado(a) em participar da TOMADA DE PREÇOS n.º 019/2018, da Prefeitura Municipal de Pinheiro Machado/RS, declaro, sob as penas da Lei, que nos termos do Inciso V do Artigo 27, da Lei n.º 8.666, de 21 de junho de 1993, a _____ (nome da pessoa jurídica) encontra-se em situação regular perante o Ministério do Trabalho, no que se refere à observância do disposto no inciso XXXIII do Artigo 7º da Constituição Federal.

_____, ____ de _____ de 2018.

(empresa proponente)

C.N.P.J.

(assinatura e carimbo do representante legal)

Obs.: Esta declaração deverá ser entregue dentro do Envelope n.º 01 – Documentos de Habilitação.



ESTADO DO RIO GRANDE DO SUL
PREFEITURA MUNICIPAL DE PINHEIRO MACHADO
Setor de Licitações

ANEXO VI
EDITAL 019/2018 - TOMADA DE PREÇOS
DECLARAÇÃO DE ENQUADRAMENTO DA EMPRESA COMO MICROEMPRESA OU EMPRESA
DE PEQUENO PORTE

Eu, _____, (nome completo do Representante Legal da empresa licitante) e _____ CRC n° _____, (nome completo do Contador da empresa licitante e n° registro entidade de classe) para fins de participação da Tomada de Preços n° 018/2016, da Prefeitura Municipal de Pinheiro Machado/RS, declaramos, sob as penas da Lei, que a empresa _____ (nome da pessoa jurídica).

Cumpre os requisitos estabelecidos no artigo 3º (terceiro) da Lei Complementar n° 123, de 14 de dezembro de 2006 e está apta a usufruir do tratamento favorecido estabelecido nos artigos 42 ao 49 da referida Lei.

Declaramos, ainda, que não existe qualquer impedimento entre os previstos nos incisos do § 4º do artigo 3º da Lei Complementar n° 123/2006 e alterações posteriores.

_____, ____ de _____ de 2018.

(empresa proponente)

C.N.P.J.
(assinatura do Contador)

(CRC n° do Contador)

Obs.: Esta declaração é somente para empresas nesta condição, dispensada para as demais.



ESTADO DO RIO GRANDE DO SUL

Prefeitura Municipal de Pinheiro Machado

Memorial Descritivo

Ampliação – Cemitério

Órgão: Prefeitura Municipal de Pinheiro Machado



ESTADO DO RIO GRANDE DO SUL

Prefeitura Municipal de Pinheiro Machado

1) Apresentação

Versa o presente expediente sobre a ampliação do cemitério localizado na Avenida Álvaro Chaves, s/n Largo da Liberdade, no município de Pinheiro Machado, RS.

A obra em voga disporá de uma área total de 276 m² construídos, comportando 120 lóculos (gavetas), que serão construídas sobre as gavetas existentes, conforme projeto em anexo. Serão distribuídos em 03 blocos de 40 lóculos cada, e será construído um por vez.

Os serviços serão executados com a utilização de materiais de primeira qualidade e mão de obra especializada, e devem obedecer ao prescrito pelas Normas da ABNT aplicáveis, ou outras necessárias para cada caso na execução da obra.

2) Serviços Preliminares

Inicialmente é necessário executar uma limpeza e lavagem das lajes nas quais serão construídas as novas gavetas, a fim de retirar detritos, lixos e sujeiras em geral.

A locação deverá ser feita de acordo com a implantação do projeto arquitetônico. Com atenção especial para manter a correta posição dos detalhamentos em anexo.

3) Infra-Estrutura

4.1 – Contrapiso

Inicialmente será executado sobre a laje um contrapiso de argamassa de cimento e areia no traço 1:4 com uma altura aproximada de 3 cm para regularização com o caimento especificado em planta.

4) Paredes

As paredes internas deverão possuir espessura de 12 cm, sendo utilizado tijolo maciço para a construção. As paredes externas laterais serão construídas com o mesmo material e com largura de 20 cm (tijolo uma vez). Todos os tijolos serão assentados e rejuntados com argamassa de cimento, cal e areia no traço 1:2:9. Será acrescentado na mistura aditivo impermeabilizante na proporção de 4%, conforme recomendação do fabricante. É preciso dar atenção para a locação das paredes, de modo que fique sobre as paredes já existentes.



ESTADO DO RIO GRANDE DO SUL

Prefeitura Municipal de Pinheiro Machado

5) Superestrutura

5.1 – Lajes

As lajes serão do tipo maciça simples moldada “in loco” com 8 cm de espessura. Receberá, ainda, uma armadura em cruz de 5 mm espaçadas a cada 15 cm. O concreto terá um Fck de 20 Mpa e um traço de 1:2,5:3. O cobrimento mínimo da armadura será de 2,5 cm e a laje terá uma inclinação de 3% para facilitar o escoamento da chuva.

As formas deverão estar molhadas para o início do lançamento do concreto. Durante o processo de cura, a superfície da laje deve ser molhada no mínimo 3x ao dia nos primeiros 3 dias, a fim de evitar fissuras na estrutura com a perda de água.

6) Revestimentos

As paredes internas e externas deverão ser revestidas com reboco de argamassa constituída de cimento, areia e cal, também no traço 1:2:9. Deverá ser adicionado aditivo impermeabilizante em sua composição.

7) Serviços Finais

A obra será totalmente limpa de entulhos, sobras de materiais e todos os equipamentos e materiais em geral.

Pinheiro Machado, RS, 13 de Agosto de 2018.

Bernardo da Silva Borges
Engenheiro Civil
CREA-RS 222.606

Proprietário
Prefeitura de Pinheiro Machado
CNPJ 88.084.942/0001-46



ESTADO DO RIO GRANDE DO SUL
PREFEITURA MUNICIPAL DE PINHEIRO MACHADO
Secretaria Municipal de Obras, Viação e Transportes
Departamento de Engenharia, Arquitetura e Urbanismo
Setor de Projetos, Convênios e Prestação de Contas

PLANO DE TRABALHO

Projeto Básico

Construção de Túmulos no Cemitério

1 – Objeto

Contratação de empresa especializada para a construção de gavetas mortuárias do cemitério local, no município de Pinheiro Machado.

2 – Justificativa

A **Secretaria Municipal de Obras, Viação e Transporte** não dispõem de pessoal específico e operacional para atender eficazmente às necessidades de manutenção e construção nas obras municipais.

3 – Objetivo Geral

Aperfeiçoar os custos financeiros, padronizar procedimentos para os referidos serviços.

4 – Exigências:

- a) Uniforme, com o nome da empresa e a especificação: “Prestação de Serviços;
- b) Ferramentas e equipamentos necessários;
- c) Média de 10 túmulos construídos ao mês;
- d) Demais Solicitações para conservação e limpeza do mesmo.



ESTADO DO RIO GRANDE DO SUL
PREFEITURA MUNICIPAL DE PINHEIRO MACHADO
Secretaria Municipal de Obras, Viação e Transportes
Departamento de Engenharia, Arquitetura e Urbanismo
Setor de Projetos, Convênios e Prestação de Contas

5 – Fornecimento de material

O fornecimento de materiais ficará a cargo da Secretaria de Obras, Viação, Transporte e Trânsito. O mesmo deverá ser solicitado, MENSALMENTE, com período mínimo de 20 dias a anteceder o serviço. Após a entrega do material, a empresa contratada ficará responsável pela guarda e conservação dos materiais.

6 – Etapas

O projeto possui 03 blocos de gavetas que contempla 40 lóculos em cada bloco que será locado sobre as gavetas existentes. Deverão ser construídas em sequencia estando condicionado o início do próximo ao término do anterior.

7 – Resultados esperados

A Secretaria de Obras, Viação e Transporte do município de Pinheiro Machado busca, com a contratação dos serviços acima citados, otimizar o seu trabalho, bem como responder eficaz e eficientemente à demanda e às necessidades da comunidade, tendo como resultado vislumbrado da seguinte forma:

- a) Preços e produtos utilizados padronizados;
- b) Serviço de qualidade;
- c) Inibição de desvio de conduta no gerenciamento dos serviços;
- d) Maior eficiência e respeito ao fornecedor quanto ao pagamento e informações.

Obs: A qualidade dos serviços será conseguida por exigências contratuais bem claras e definidas para a execução dos serviços e pela constante ação e fiscalização da contratante e outras exigências legais.

8 – Periodicidade do contrato

01 (um) ano, renovável por períodos iguais e sucessivos, até atingir o período máximo de 5 anos.



ESTADO DO RIO GRANDE DO SUL
PREFEITURA MUNICIPAL DE PINHEIRO MACHADO
Secretaria Municipal de Obras, Viação e Transportes
Departamento de Engenharia, Arquitetura e Urbanismo
Setor de Projetos, Convênios e Prestação de Contas

9 – Detalhamento Orçamentário

Valor Total Orçado: R\$ 59.700,99

Obs.: O valor mensal e final pode variar de acordo com os orçamentos fornecidos pelas empresas participantes da licitação.

Será pago mensalmente, após emitida a Nota Fiscal e comprovação de pagamento dos tributos pertinentes.

Pinheiro Machado, RS, 13 de Agosto de 2018.

Bernardo da Silva Borges
Engenheiro Civil
CREA-RS 222.606

Proprietário
Prefeitura de Pinheiro Machado
CNPJ 88.084.942/0001-46



PREFEITURA MUNICIPAL DE PINHEIRO MACHADO/ RS

CRONOGRAMA FÍSICO

OBRA: CEMITÉRIO MUNICIPAL

ENDEREÇO: RUA ALVARO CHAVES

Item	Serviços	Custo Total	Mês 1	Mês 2	Mês 3	Mês 4	Mês 5	Mês 6	Mês 7	Mês 8	Mês 9	Mês 10	Mês 11	Mês 12	TOTAL
			1ª Etapa				2ª Etapa				3ª Etapa				
1	INFRA-ESTRUTURA														
1.1	Regularização	R\$ 3.014,01	33,33%				33,33%				33,34%				100,00%
2	SUPRAESTRUTURA	R\$ 37.429,62		6,50%	13,50%	13,33%		6,50%	13,50%	13,33%		6,50%	13,50%	13,34%	100,00%
3	PAREDES	R\$ 10.869,72	28,00%	5,33%			28,00%	5,33%			28,00%	5,34%			100,00%
4	REVESTIMENTO	R\$ 7.965,43	10,00%	23,33%			10,00%	23,33%			10,00%	23,34%			100,00%
5	PINTURA	R\$ 422,21				33,33%				33,33%				33,34%	100,00%
	TOTAL	R\$ 59.700,99	R\$ 4.844,64	R\$ 4.870,62	R\$ 5.053,00	R\$ 5.130,09	R\$ 4.844,64	R\$ 4.870,62	R\$ 5.053,00	R\$ 5.130,09	R\$ 4.844,94	R\$ 4.872,50	R\$ 5.053,00	R\$ 5.133,88	

Cada etapa (40gavetas) corresponde a 4 meses de serviço. Para prosseguir a próxima etapa é necessário estar concluída todas as tarefas da primeira etapa, ou seja, o quinto mês só terá início após concluídos os serviços dos 4 primeiros meses

Pinheiro Machado, 09 de Agosto de 2018.

Bernardo da Silva Borges
Engenheiro Civil
CREA/RS 222606

Proprietário
Prefeitura de Pinheiro Machado
CNPJ 88.084.942/0001-46

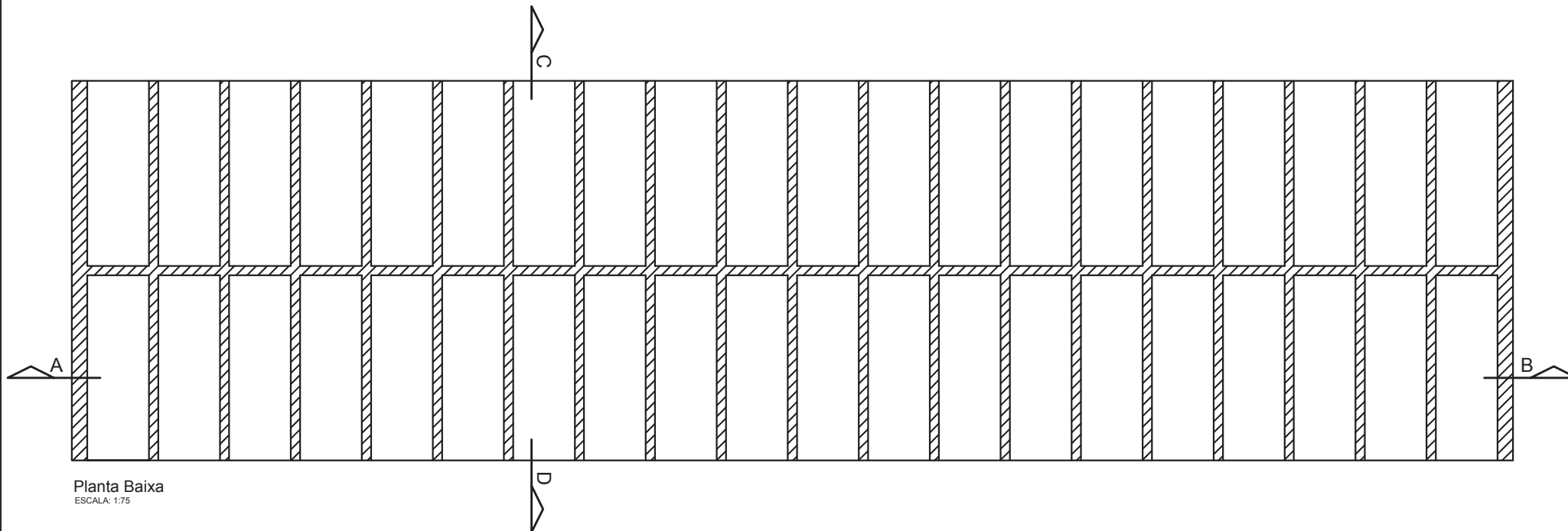

Planta Baixa
ESCALA: 1:75

Para melhor visualização apresenta-se a planta baixa de um dos blocos a serem construídos de um total de 03.

Todos possuem as mesmas especificações conforme detalhamento e memorial descritivo

Prefeitura Municipal de
Pinheiro Machado
CNPJ 88.084.942/0001-46

Cemitério Ampliação

Bernardo da Silva Borges
Engenheiro Civil - CREA RS 222606

Desenho: Andreia Garcia
Prancha 01
Agos/2018

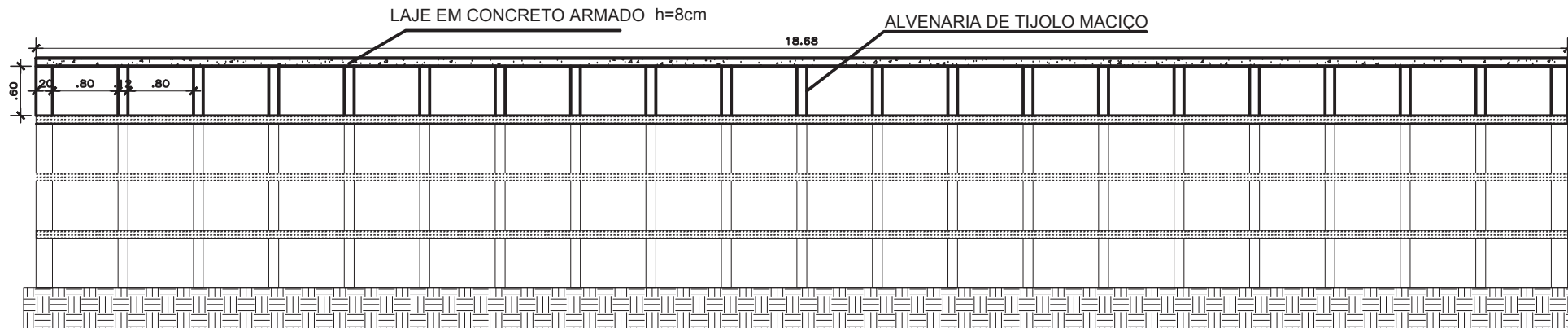

Corte A - B
ESCALA: 1:75

— Construção Existente
— À Construir

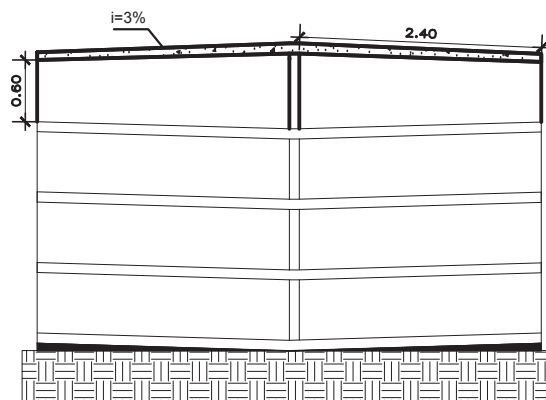

Corte C-D
ESCALA: 1:75

— Construção Existente
— À Construir

Prefeitura Municipal de
Pinheiro Machado
CNPJ 88.084.942/0001-46

Cemitório Ampliação

Bernardo da Silva Borges
Engenheiro Civil - CREA RS 222606

Desenho: Andreia Garcia
Prancha 02
Agos/2018

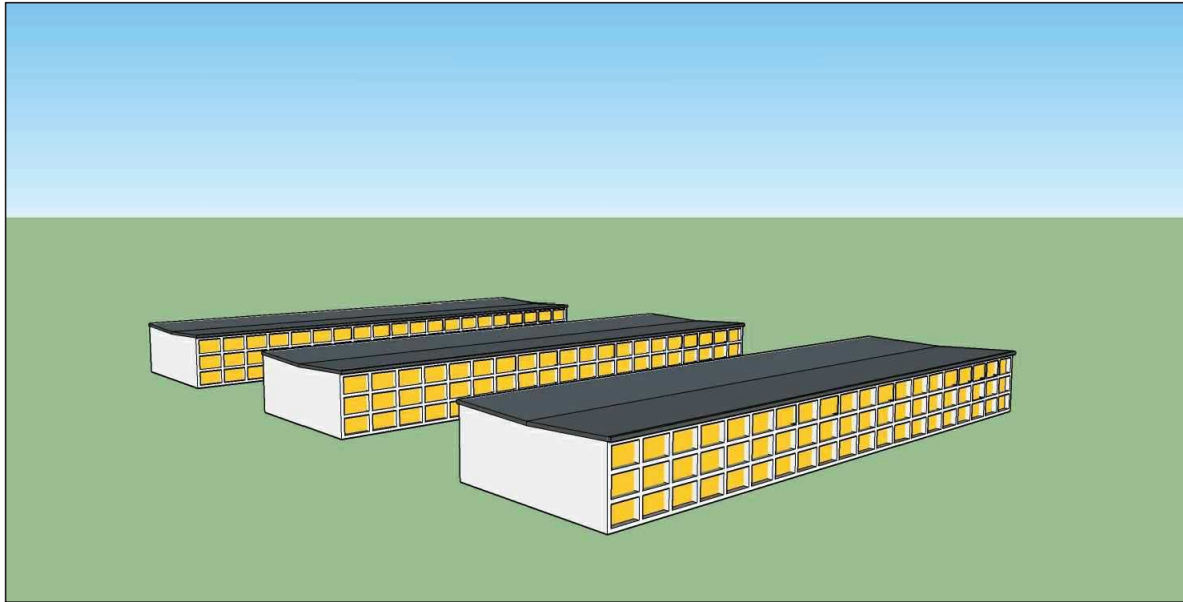

Situação Atual

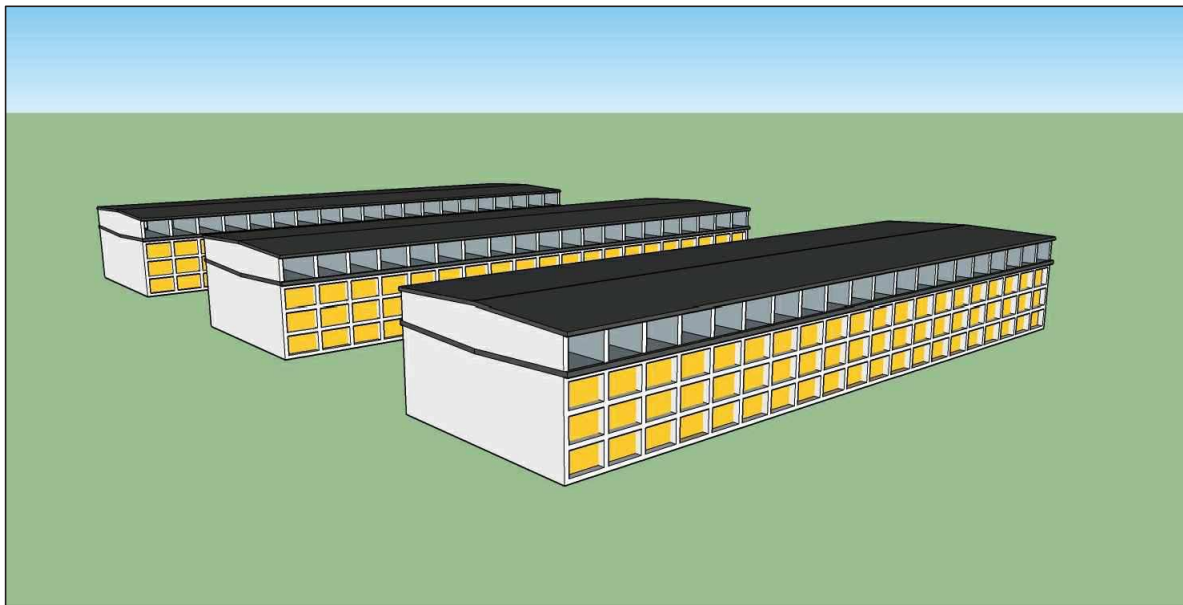

Situação Final

Prefeitura Municipal de
Pinheiro Machado
CNPJ 88.084.942/0001-46

Cemitério Ampliação

Bernardo da Silva Borges
Engenheiro Civil - CREA RS 222606

Desenho: Andreia Garcia
Prancha 03
Agos/2018



PREFEITURA MUNICIPAL DE PINHEIRO MACHADO/RS

ESTIMATIVA DE MÃO DE OBRA

OBRA: CEMITÉRIO MUNICIPAL

ENDEREÇO: RUA ALVARO CHAVES

Fonte: SINAPI - Julho/2018

Item	Descrição	Unidade	Valor Unitário	Coeficiente	Valor R\$	Quantidade	Valor total R\$	Valor com BDI (22,54%)	
1	Pedreiro assentamento (Tijolo Meia vez)	m ²	R\$ 19,12	0,9	R\$ 17,21	240	R\$ 4.129,92	R\$ 5.060,80	
2	Servente assentamento (Tijolo Meia vez)	m ²	R\$ 15,77	0,934	R\$ 14,73	240	R\$ 3.535,00	R\$ 4.331,79	
3	Pedreiro assentamento (Tijolo Uma vez)	m ²	R\$ 19,12	1,6	R\$ 30,59	21	R\$ 642,43	R\$ 787,24	
4	Servente assentamento (Tijolo Uma vez)	m ²	R\$ 15,77	1,7	R\$ 26,81	21	R\$ 562,99	R\$ 689,89	
5	Pedreiro chapisco	m ²	R\$ 19,12	0,07	R\$ 1,34	495	R\$ 662,51	R\$ 811,84	
6	Servente chapisco	m ²	R\$ 15,77	0,007	R\$ 0,11	495	R\$ 54,64	R\$ 66,96	
7	Servente Emboço	m ²	R\$ 15,77	0,171	R\$ 2,70	495	R\$ 1.334,85	R\$ 1.635,73	
8	Pedreiro Emboço	m ²	R\$ 19,12	0,47	R\$ 8,99	495	R\$ 4.448,27	R\$ 5.450,91	
9	Pedreiro (Contrapiso) 3cm	m ²	R\$ 19,12	0,33	R\$ 6,31	276	R\$ 1.741,45	R\$ 2.133,97	
10	Servente (Contrapiso)3cm	m ²	R\$ 15,77	0,165	R\$ 2,60	276	R\$ 718,17	R\$ 880,04	
11	Pedreiro laje (traço)	m ³	R\$ 19,12	2,8487	R\$ 54,47	22,2	R\$ 1.209,17	R\$ 1.481,72	
12	Servente laje (traço)	m ³	R\$ 15,77	2,8487	R\$ 44,92	22,2	R\$ 997,31	R\$ 1.222,11	
13	Pedreiro laje (lançamento)	m ³	R\$ 19,12	1,846	R\$ 35,30	22,2	R\$ 783,56	R\$ 960,18	
14	Servente laje (lançamento)	m ³	R\$ 15,77	5,538	R\$ 87,33	22,2	R\$ 1.938,82	R\$ 2.375,83	
15	Ajudante de carpinteiro	m ²	R\$ 17,58	0,72	R\$ 12,66	276	R\$ 3.493,50	R\$ 4.280,93	
16	Carpinteiro	m ²	R\$ 19,01	3,924	R\$ 74,60	276	R\$ 20.588,29	R\$ 25.228,89	
17	Ajudante de armador	kg	R\$ 14,36	0,014	R\$ 0,20	840	R\$ 168,87	R\$ 206,94	
18	Armador	kg	R\$ 19,01	0,0855	R\$ 1,63	840	R\$ 1.365,30	R\$ 1.673,04	
19	Pintor	m ²	R\$ 19,05	0,315	R\$ 6,00	45	R\$ 270,03	R\$ 330,90	
20	Servente Pintor	m ²	R\$ 15,77	0,105	R\$ 1,66	45	R\$ 74,51	R\$ 91,31	
Pinheiro Machado, 09 de Agosto de 2018.							Valor Final	R\$ 48.719,60	R\$ 59.700,99

Bernardo da Silva Borges
Engenheiro Civil
CREA/RS 222606

Proprietário
Prefeitura de Pinheiro Machado
CNPJ 88.084.942/0001-46